Síntesis Informativa
AMELAF

amelaf.org.mx

AMELAF
Juan de Villafranca

@amelaf
@devillafranca

Sábado 17 de octubre de 2026

I.- Información General Relevante

Sheinbaum llama a tomar precauciones ante arribo de huracán Trudy

Alma E. Muñoz / Alonso Urrutia / Javier Santos
(20261017), La Jornada, Estados,22,Nota Informativa
La presidenta Claudia Sheinbaum Pardo llamó a la población a tomar precauciones ante el huracán Trudy, categoría 1, que este fin de semana provocará intensas lluvias en 11 entidades; prevén que mañana en la madrugada se acerque a las costas de Jalisco y Colima, con la alerta de que puede aumentar su intensidad. De acuerdo con el Servicio Meteorológico Nacional (SMN), el meteoro tendrá interacción con el frente frío número 2 -que baja por el norte de México- y desencadenará fuertes precipitaciones en Michoacán, Oaxaca, Guerrero, San Luis Potosí, Querétaro, Puebla, Hidalgo, Veracruz, Tabasco, Quintana Roo y Yucatán.

Detienen a agresores de modista de CSP

Reforma / Staff
(20261017), Reforma, Primera,12,Nota Informativa
Dos presuntos integrantes de "Los Cromos" fueron detenidos por su probable participación en la extorsión y el ataque armado contra la vivienda del diseñador textil Elvis Guerra, quien bordó el vestido que usó la Presidenta Claudia Sheinbaum la noche del Grito, en Juchitán de Zaragoza, Oaxaca. Los capturados formaban parte de una red delictiva dedicada a la extorsión y al cobro de piso en la región del Istmo de Tehuantepec, informó la Fiscalía General del Estado de Oaxaca (FGEO). Uno de los detenidos fue identificado como E.B.P., alias "Bolán", señalado como la persona que presuntamente disparó contra la fachada del domicilio del diseñador.

Acusan de despojos a Gobierno de Nayarit

Benito Jiménez

(20261017), Reforma, Primera,PP,Nota Informativa

El gobierno de Nayarit, encabezado por Miguel Ángel Navarro, enfrenta acusaciones de despojo de terrenos de alta plusvalía en Bahía de Banderas y Compostela, mediante presiones a propietarios y notarios para ceder propiedades al Fideicomiso Bahía de Banderas (FIBBA). Diez fedatarios enfrentan acusaciones y cuatro han sido encarcelados; entre ellos, Luis Miguel Reyes Lamas y Jesús Toris Lora. Las denuncias señalan la participación de personal de la Fiscalía estatal, jueces y funcionarios de la administración estatal en los procedimientos relacionados con terrenos turísticos.

Emiten alerta por posible caso de fiebre aftosa

Amalia Escobar / Luis Carlos Rodríguez

(20261017), El Universal, Nación,PP-6,Nota Informativa

La Unión Ganadera Regional de Sonora (UGRS) suspendió temporalmente las exportaciones de ganado a Estados Unidos tras detectar un becerro con lesiones sospechosas de fiebre aftosa en la estación cuarentenaria de Agua Prieta. La Secretaría de Agricultura y Desarrollo Rural y el Senasica analizaron muestras para determinar si se trata de esta enfermedad o de estomatitis vesicular. Como medida preventiva, se ordenó el desalojo del ganado y la desinfección de las instalaciones. Hasta el momento, no se ha confirmado la presencia de fiebre aftosa en México y las exportaciones podrían reanudarse si los resultados son negativos.

Ebrard descarta parálisis en negociación con Washington

Fernanda Murillo

(20261017), Milenio Diario, Negocios,PP-21,Nota Informativa

El secretario de Economía, Marcelo Ebrard, descartó que las negociaciones comerciales con Estados Unidos estén paralizadas como dijeron medios internacionales y expresó una visión "razonablemente optimista" sobre la posibilidad de reducir los aranceles que afectan a productos mexicanos. El funcionario también planteó incorporar a México a la cadena de microchips de Arizona, donde se prevén inversiones por 100 mil millones de dólares durante los próximos cinco años. Por otra parte, la Secretaría de Economía aclaró que el arancel cero temporal para importar componentes de ensamble automotriz beneficiará únicamente a 11 fabricantes con instalaciones productivas en México.

Dicen que Comercio de EU frena acuerdo con México

Reforma Staff

(20261017), Reforma, Primera,PP-3,Nota Informativa

Las negociaciones entre México y Estados Unidos para reducir los aranceles al acero, el aluminio y los automóviles mexicanos perdieron impulso por la oposición del secretario de Comercio estadounidense, Howard Lutnick, según fuentes citadas por The Wall Street Journal. Sin embargo, el secretario de Economía, Marcelo Ebrard, negó que las conversaciones estén estancadas y calificó a Lutnick como un "buen amigo". Afirmó que más del 80 por ciento de las exportaciones mexicanas a Estados Unidos no tienen arancel y reiteró que México busca reducir de 25 a 15 por ciento el gravamen a los automóviles, con la expectativa de alcanzar un acuerdo próximamente.

Levanta EU veto a nuevos vuelos desde Ciudad de México y AIFA

Roberto Valadez

(20261017), Milenio Diario, Negocios,PP-20,Nota Informativa

El Departamento de Transporte (DOT) de Estados Unidos levantó las restricciones que impedían a las aerolíneas mexicanas ampliar sus operaciones desde el Aeropuerto Internacional Felipe Ángeles (AIFA) y el Aeropuerto Internacional de la Ciudad de México (AICM). La decisión tiene efecto inmediato y permitirá desarrollar nuevas rutas y frecuencias hacia Estados Unidos, tras los avances de México en los compromisos bilaterales en materia de aviación. Aeroméxico y Viva Aerobus evaluarán oportunidades para ampliar sus operaciones, mientras la Cámara Nacional de Aerotransportes (Canaero) destacó que la resolución brinda mayor certidumbre a la industria y favorece el desarrollo de los servicios de pasajeros y carga.

México y EU ampliarán rutas del AICM y AIFA

Carolina Rojo

(20261017), Excélsior, Dinero,PP-13,Nota Informativa

El Departamento de Transporte de EU dejó sin efectos las restricciones que bloqueaban la apertura de nuevos vuelos por parte de aerolíneas mexicanas desde el Aeropuerto Internacional Felipe Ángeles (AIFA) y el Aeropuerto Internacional Benito Juárez (AICM) con destino a territorio estadunidense. La determinación, de aplicación inmediata, revoca la Orden 213-2 emitida por la autoridad estadunidense hace casi un año, el 28 de octubre de 2025, en la cual se mantenían limitadas las operaciones existentes, propuestas y futuras de los transportistas aéreos de México.

Trump despide a su secretaria de prensa

Agencias

(20261017), El Universal, Mundo,PP-12,Nota Informativa

Katie Zacharia dejará su cargo como secretaria de prensa de la Casa Blanca, según informaron medios, a menos de una semana de estar en él. Este cambio se produce después de que el presidente Donald Trump pusiera en duda su futuro el viernes por la mañana, al declarar a la prensa que hablaría con ella tras su viaje de fin de semana y que, de estar en su lugar, reconsideraría el puesto. Zacharia, de 41 años, protagonizó una de las carreras más cortas que se recuerdan, tras admitir que no tenía el título de abogada como había afirmado.

Salud de León XIV condiciona su primer viaje a América Latina

Eridani Salazar / AFP

(20261017), Excélsior, Global,PP-18,Nota Informativa

El primer viaje apostólico del papa León XIV a América Latina sigue sujeto a la evolución de su salud, tras la cirugía del martes 13 de octubre para extirparle el lóbulo inferior del pulmón derecho por adenocarcinoma pulmonar. El secretario de Estado del Vaticano, cardenal Pietro Parolin, señaló que la decisión dependerá de su recuperación y de las recomendaciones médicas. "Dependerá de cómo evolucionen las cosas; debemos esperar a que salga del hospital y ver qué dicen los doctores sobre si está en condiciones de viajar", declaró Parolin, quien calificó la gira como "un viaje largo y exigente". El recorrido está previsto del 6 al 17 de noviembre a Uruguay, Argentina y Perú, con 14 vuelos y actividades en 10 ciudades. El Vaticano no ha anunciado cambios oficiales al itinerario.

III. Notas Relevantes del Sector Farma

Cofepris

Bayer trae a México tratamiento no hormonal para menopausia

Judith Santiago

(20261016), El Economista Online, Empresas,,Nota Informativa

México será el primer país de América Latina (AL) donde estará disponible un tratamiento no hormonal de última generación contra los síntomas de la menopausia, cuyo lanzamiento está previsto para marzo de 2027. El medicamento, aprobado por la Cofepris en septiembre pasado y fabricado en Finlandia por la farmacéutica Bayer, ya está disponible en mercados como Estados Unidos, Reino Unido, Alemania, Australia y Canadá. Después de México, se prevé eventualmente su llegada a Brasil y Argentina. De acuerdo con datos presentados durante el Seminario "Mujeres 360: de la prevención a la innovación", organizado por Bayer México, hay alrededor de 16 millones de mujeres en el rango de edad en el que puede presentarse la menopausia, que médicamente se define como el cese de la menstruación.

Cofepris advierte sobre la falsificación de Synvisc caducado

Axel Juárez

(20261016), El Congresista Online, Salud,,Nota Informativa

La Comisión Federal para la Protección contra Riesgos Sanitarios (Cofepris) emitió un aviso de riesgo sobre la falsificación del producto Synvisc®? (Hylan G-F20), un suplemento utilizado en tratamientos intraarticulares. La alerta se originó tras un análisis de la empresa Sanofi México, S.A. de C.V., que reveló irregularidades en el lote ARSP005, cuya fecha de caducidad es 02/2026, a pesar de que el medicamento original caducó en febrero de 2023. Este producto es comúnmente utilizado en infiltraciones para tratar la artrosis en articulaciones como rodillas, hombros, caderas y tobillos. e insta a la ciudadanía a denunciar cualquier hallazgo relacionado con el lote en cuestión, independientemente de su fecha de caducidad.

Alerta Coespris por venta ilícita de fármacos

Redacción

(20261016), Voz en Red.com Online (Chihuahua), Estatales,,Nota Informativa

El titular de la Comisión Estatal para la Protección contra Riesgos Sanitarios (Coespris), Luis Carlos Tarín, exhortó a la ciudadanía a no adquirir insumos o medicinas de uso exclusivo del Sector Salud, ya que su comercialización constituye una infracción federal. El comisionado estatal también advirtió a la población sobre el riesgo de comprar por medio de redes sociales medicamentos para la pérdida de peso, pues no hay garantía del adecuado manejo por parte del comerciante y, además, al tratarse de compuestos que deben ser suministrados y monitoreados por especialistas del ramo, ante las múltiples reacciones adversas que se han documentado.

¿Tienes Riopan en casa? Cofepris alerta por falsificación y adulteración; revisa estos lotes

Redacción

(20261016), El Siglo de Durango Online, Nacional,,Nota Informativa

La Comisión Federal para la Protección contra Riesgos Sanitarios (Cofepris) emitió un aviso por falsificación y adulteración de Riopan, en su presentación de gel de magaldrato y dimeticona, con concentración de 8 g/1 g por cada 100 mililitros y frasco de 250 mililitros. El aviso identifica los lotes 12542237 y 12191278. La recomendación es no adquirirlos, independientemente de la fecha de caducidad que tengan impresa. La información fue proporcionada por Takeda México, titular del registro sanitario, y dio lugar a la revisión técnico-documental de las autoridades.

IMSS-Bienestar

Sector salud en Hidalgo ejerce 4 mil 855 mdp para gastos de operación y pago del personal

Miriam Avilés

(20261016), Milenio Online, Política,,Nota Informativa

La responsabilidad del abasto de medicamentos está a cargo de Birmex, a partir de las compras consolidadas, cada unidad envía sus peticiones en cuanto a la cantidad de medicamentos, insumos y demás requerimientos, señaló Juana Vanesa Escalante Arroyo. La secretaria de Salud en la entidad, durante su comparecencia ante el Congreso Local indicó que los medicamentos se compran para las tres instituciones: IMSS, ISSSTE e IMSS Bienestar. El presupuesto es aprobado desde la federación y con presupuesto aprobado por el Congreso de la Unión. Las compras son consolidadas y los envíos se realizan a los hospitales y centros de salud con las rutas para la entrega. En total el recurso, entre federal, estatal y del FASA suman 4 mil 855 millones 495 mil pesos, en total, según sus tablas el recurso es para operatividad de hospitales y el pago de salarios; esto tras la transición al IMSS Bienestar.

Salud Hidalgo reconoce pendientes en abasto de medicamentos y personal; se colabora con federación

Jessica Manila

(20261016), La Silla Rota Hidalgo Online, Hidalgo,,Nota Informativa

Medicamentos, insumos, condiciones laborales del personal sanitario, la operación de hospitales transferidos al IMSS-Bienestar son necesidades que, de acuerdo con la secretaria de Salud de Hidalgo, Vanesa Escalante Arroyo, persisten. Detalló que la Secretaría de Salud federal (SSa) integra los requerimientos de las instituciones a partir de su consumo promedio mensual, mientras que Laboratorios de Biológicos y Reactivos de México (Birmex) participa en los procedimientos de licitación, contratación y distribución de los insumos. Aunque reconoció que existen necesidades en las unidades médicas, indicó que la dependencia estatal ha participado en mesas de trabajo con autoridades federales para exponer las carencias reportadas por pacientes y trabajadores, con la intención de contribuir a mejorar el abasto.

IMSS

Descubren en IMSS ...3 mil carencias

Claudia Salazar

(20261017), Reforma, Primera,6,Nota Informativa

El IMSS descubrió que hay más de 3 mil "necesidades" que deben ser atendidas con alta prioridad, como la dotación de agujas, sondas, camillas y oxímetros. El hallazgo ocurre tras el recorrido de 166 de 277 hospitales, como parte de la estrategia Piso por Piso, que encargó la presidenta Claudia Sheinbaum tras la movilización sindical, y pese a que el Instituto ha sido dirigido desde 2019 por Zoé Robledo. En el recorrido, el personal directivo comprobó que eran ciertas las denuncias de médicos, enfermeras, camilleros, asistentes y administrativos, sobre la falta de los insumos más elementales y del déficit de personal, que derivan en una mala atención a los derechohabientes. Por medio de una tarjeta informativa, el IMSS señaló que recopiló 7 mil 474 "necesidades", de las cuales 3 mil 122 son de "prioridad alta".

IMSS detecta 7 mil 474 necesidades en 166 hospitales tras las protestas

Blanca Valadez / Gaspar Vela

(20261017), Milenio Diario, Política,PP-9,Nota Informativa

El IMSS ha supervisado 166 de sus 277 hospitales del país y detectó 7 mil 474 carencias, de las cuales 3 mil 122 son de alta prioridad. La revisión forma parte de los compromisos asumidos tras las protestas de trabajadores por desabasto de medicamentos, falta de insumos, equipo y personal. La estrategia, denominada Piso por Piso, fue anunciada por el director general Zoé Robledo Aburto y al 16 de octubre registra 60% de avance en las unidades hospitalarias del país. De acuerdo con el instituto, las supervisiones se realizan con recorridos por áreas y diálogo directo con el personal para identificar fallas en la atención y operación hospitalaria.

Manifestantes sostienen sus demandas

Claudia Arellano

(20261017), La Razón, Primera,8,Nota Informativa

Trabajadores disidentes del IMSS anunciaron que mantendrán las movilizaciones para exigir un aumento de 10 por ciento al salario tabular y la salida del dirigente del Sindicato Nacional de Trabajadores del Seguro Social (SNTSS), Rafael Olivos Hernández. La presión continúa mientras el instituto y la representación sindical negocian una nueva propuesta, tras el rechazo de la base trabajadora al incremento global de 6.8 por ciento. Las protestas también han incorporado reclamos por el abasto de medicamentos e insumos médicos, la contratación de personal y la recuperación de condiciones de jubilación que los manifestantes consideran más favorables.

Destitución de Olivos no es negociable, afirman trabajadores del IMSS

Enrique Gómez

(20261017), El Universal, Primera,PP-8,Nota Informativa

Aunque la exigencia de los trabajadores sindicalizados del IMSS es un aumento de 10% al salario tabular, esperan un ofrecimiento de entre 5% y 6%, señaló Eduardo Vinicio Martínez González, vocero de jubilados y pensionados del IMSS, en entrevista con El Universal. Durante el bloqueo intermitente que realizaron ayer enfrente de las oficinas centrales del IMSS, en Paseo de la Reforma, se le cuestionó si se aceptaría ese aumento inferior al que solicitan en su pliego petitorio, y respondió que los trabajadores deberán decidir. Dijo que el aumento de 10% es justo, porque los trabajadores a veces tienen que comprar medicamentos o insumos con sus propios recursos ante el desabasto que persiste desde el sexenio pasado.

Reclaman a directivos omisión ante reclamos

Claudia Salazar

(20261017), Reforma, Primera,6,Nota Informativa

En un recorrido de directivos por el Hospital General de Zona 32 en Villa Coapa, el personal médico reclamó la falta permanente de insumos, la forma en que son ignoradas sus peticiones de material y su indignación de que en el Gobierno se diga que "no pasa nada" en el IMSS. En el área de Urgencias se arremolinaron los trabajadores en torno al personal directivo que hizo el recorrido, de acuerdo a la instrucción presidencial de ir a preguntar, piso por piso, las carencias que hay en los 277 hospitales del IMSS. La delegada del sindicato en el turno matutino dejó ver su frustración por no poder resolver nada de las exigencias que le llegan.

Gobierno plantea una respuesta integral a trabajadores del IMSS

Yulia Bonilla

(20261017), La Razón, Primera,PP-8,Nota Informativa

La presidenta Claudia Sheinbaum afirmó que su Gobierno busca responder a las y los trabajadores del IMSS mediante un programa integral que atienda sus demandas. Al 16 de octubre, el IMSS ha recorrido 166 de sus 277 hospitales como parte de la estrategia integral de supervisión en el 100% de las Unidades Médicas de alta especialidad, 65% de hospitales regionales, 58% de los generales de zona y 46% de los generales de subzona. Aguascalientes, Campeche, Morelos, Puebla, Querétaro, Tlaxcala, Yucatán y Zacatecas tienen supervisados el 100% de los nosocomios. En los encuentros se han registrado siete mil 474 necesidades, de las cuales tres mil 122 son de alta prioridad alta como: equipo médico, insumos, conservación y mobiliario y personal.

Buscan plan integral para el Seguro Social

Mayumi Suzuki / Claudia Guerrero
(20261017), Reforma, Primera,5,Nota Informativa
El IMSS evalúa un programa integral para atender las demandas de sus trabajadores como lo son mayores aumentos salariales, regularización de plazas y otras mejoras laborales, anunció la presidenta Claudia Sheinbaum. El pasado jueves, trabajadores del Seguro Social aumentaron la presión y exigieron la salida del dirigente sindical Rafael Olivos junto con los miembros de su equipo. "Estamos parados en una exigencia, el 10% al salario tabular porque las nuevas generaciones no tienen un régimen de jubilaciones y sus pensiones van a ser calculadas con el sueldo tabular", dijo el representante de los jubilados y líder del grupo, Vinicio Martínez. Este grupo adelantó que las protestas seguirán porque el gobierno no ha respondido al resto de sus demandas que van desde la dotación de insumos y equipo médicos hasta la ampliación del número de personal en clínicas y hospitales.

Personal del IMSS bloquea la carretera libre México-Pachuca para exigir mejoras salariales e insumos, entre otras demandas

Javier Salinas Cesáreo
(20261016), La Jornada Online, Estados,,Nota Informativa
Personal del Hospital General Regional (HGR) 200 del Instituto Mexicano del Seguro Social (IMSS) realiza un bloqueo sobre la carretera federal libre México-Pachuca para exigir mejoras salariales, dotaciones de insumos y otras demandas laborales. Pidieron a las autoridades resuelvan el abasto de insumos y medicamentos, un aumento salarial del 10 por ciento, respeto al contrato colectivo del trabajo, la contratación de mayor personal, un salario justo y la destitución del Secretario General del Sindicato Nacional de Trabajadores del Seguro Social (SNTSS).

Falta de medicamentos en IMSS e ISSSTE sobrecarga sistema de salud estatal

Jorge Camarillo García
(20261016), MegaNoticias Online, Salud,,Nota Informativa
Más de 300 mil derechohabientes de instituciones federales han recurrido a los servicios médicos de Guanajuato ante las dificultades para recibir consultas, medicamentos y procedimientos, reconoció la gobernadora Libia Dennise García Muñoz Ledo. La falta de medicamentos y las deficiencias en la atención médica del Instituto Mexicano del Seguro Social (IMSS) y del Instituto de Seguridad y Servicios Sociales de los Trabajadores del Estado (ISSSTE) están generando una carga adicional para el sistema de salud de Guanajuato, que ha tenido que atender a más de 300 mil derechohabientes de ambas instituciones federales. En medio de las inconformidades y manifestaciones relacionadas con la atención del IMSS, García Muñoz Ledo sostuvo que las exigencias de los pacientes deben ser escuchadas y atendidas, particularmente cuando está en riesgo el acceso oportuno a medicamentos y tratamientos.

Se suma a los reclamos: Coparmex exige transparentar cuotas del IMSS ante falta de medicinas
Redacción
(20261016), Misión Política Online, Hoy,,Nota Informativa
El presidente de la Confederación Patronal de la República Mexicana (Coparmex), Juan José Sierra Álvarez, exigió transparentar el destino de las cuotas obrero-patronales del Instituto Mexicano del Seguro Social (IMSS), ante el desabasto de medicamentos, la falta de camas y las deficiencias en la atención médica. El dirigente de la patronal pidió garantizar el abasto de medicinas, cubrir las plazas vacantes y modernizar la infraestructura hospitalaria; también cuestionó que, pese a que el presupuesto público de salud para 2027 será el más alto en una década, el destinado a medicamentos del IMSS disminuirá 5.9 por ciento. Insistió en que la transparencia y la rendición de cuentas deben ser el punto de partida para mejorar los servicios de salud, garantizar la atención de los trabajadores y asegurar el suministro de medicamentos, modernizar hospitales y cubrir las plazas vacantes.

4.68 millones de recetas no surtidas o no entregadas exhiben crisis del IMSS: PAN
Alejandro Páez
(20261016), La Crónica de Hoy Online, Nacional,,Nota Informativa
El PAN en el Senado acusó que la crisis del IMSS exige responsables, medicamentos y soluciones de fondo y sostuvo que el Gobierno Federal de Morena le falló a pacientes y trabajadores de la salud lo que ha derivado en protestas del personal por la falta de medicamentos, insumos y plazas suficientes. El blanquiazul a través del senador Mario Vázquez, sostuvo que las propias cifras oficiales exhiben esta crisis pues en 2024, el Instituto Mexicano del Seguro Social (IMSS) registró 4.68 millones de recetas no surtidas o no entregadas al momento, de acuerdo con su Programa Institucional 2025-2030. Agregó que a las carencias de medicamentos se suman la falta de personal, insumos y equipo, así como las inconformidades salariales.

Alcalde de Reynosa denuncia robo de medicamentos del IMSS
Axel Juárez
(20261016), El Congresista Online, Tamaulipas,,Nota Informativa
El alcalde Carlos Peña Ortiz señaló que los hospitales del Instituto Mexicano del Seguro Social (IMSS) en Reynosa enfrentan un grave desabasto de medicamentos, posiblemente relacionado con el robo de fármacos por parte de grupos delictivos. El edil afirmó que esta situación ha sido denunciada ante las autoridades correspondientes. Peña Ortiz subrayó que varias irregularidades han sido reportadas por los funcionarios encargados, quienes señalan que los medicamentos destinados a los hospitales no están llegando a sus destinatarios. En los últimos meses, se han registrado detenciones de supuestos integrantes de grupos delictivos vinculados con este delito, lo que refleja un esfuerzo por parte de las autoridades. Peña Ortiz detalló que los comercios de la localidad han sido afectados por cobros ilegales que repercuten en los precios de productos básicos.

IV Columnas Políticas y Financieras

Templo Mayor
F. Bartolomé
(20261017), Reforma, Primera - Opinión,8,Columna
Aún retumban en los pasillos del Senado los gritos que lanzó la legisladora morenista Malú Micher a su colega verde Manuel Velasco después de que el chiapaneco dijo que Omar García Harfuch es el "Pedro Infante de la política". Con manoteos al aire y señalándolo con su índice, Micher increpó al exgobernador de Chiapas y le dijo: "Manuelito, qué bueno que te veo. Quiero decirte que estás muy equivocado: Harfuch jamás, ¡escúchalo bien!, ¡jamás va a ser candidato de Morena! Que te quede bien, bien claro". Se sabe que Micher es una ferviente impulsora de Marcelo Ebrard, quien —cero y van dos— no ha logrado la candidatura presidencial morenista. Pero cuentan que Velasco aguantó vara mientras movía nervioso unos papeles con las encuestas en las que García Harfuch alcanza casi un 30% de popularidad como personalidad política sin ligarlo a un partido político (...)

Trascendió
Sin autor
(20261017), Milenio Diario, Opinión,16,Columna
(...) Vaya susto se llevó el secretario de Economía, Marcelo Ebrard, quien bromeaba con el morenista Ricardo Monreal y el verde Raúl Bolaños, después de comparecer ante comisiones en la Cámara de Diputados, cuando fue notificado de que legisladores de la mayoría, entre ellos Tatiana Ángeles Moreno, Jesús Valdés y Selene Ávila, le traían una sorpresita por su cumpleaños, cuyo volumen hizo pensar a la distancia que se trataba del libro Pueblo, de Andrés Manuel López Obrador, pero para su tranquilidad no era otra cosa que un pastel (...)

Bajo Reserva
Sin autor
(20261017), El Universal, Primera,2,Columna
(...) El líder nacional del PAN, Jorge Romero, reveló que algunos morenistas que no lograron ser corcholatas para una de las 17 gubernaturas que se renuevan en 2027 se acercaron al blanquiazul. "Tres Doritos después ya nos estaban llamando los que perdieron a nosotros, para decirnos: lo que sea, menos que llegue aquél. Gran unidad de la cuarta transformación", dijo don Jorge. Nos comentan que no pueden darnos el nombre de los morenistas y la única pista son las iniciales de una de estas personas (...)

Frentes Políticos
Sin autor
(20261017), Excélsior, Primera-Opinión,9,Columna
(...) La presidenta Claudia Sheinbaum anunció que su gobierno entregará 200 mdp recuperados de los presuntos fraudes vinculados con Genaro García Luna, exsecretario de Seguridad Pública, a escuelas de la Montaña de Guerrero. Adelantó que el Instituto para Devolver al Pueblo lo Robado, encabezado por Mónica Fernández, presentará un informe sobre los bienes y recursos recuperados, su destino y beneficios generados. García Luna fue procesado en EU por delitos relacionados con narcotráfico y corrupción (...)

Rayuela

Sin autor
(20261017), La Jornada, Opinión,CP,Editorial
Nada más obsoleto que el derecho de veto que ejercen cinco países en Naciones Unidas.

Rozones

Sin autor
(20261017), La Razón, Primera,2,Columna
** Y fue Marcelo Ebrard el que ayer de plano pidió que lo borren de la lista de presidenciables. Fue a una pregunta expresa de reporteros que el funcionario respondió de forma tajante: "En este momento yo estoy concentrado en lo que estoy haciendo. Por favor, si quieres quítame de la lista. Me harías un favor, quítame, bórrame", requirió Marcelo, quien de esa manera pasó la página al cuestionamiento y dio paso al siguiente. El secretario Economía acudió ayer a la Cámara de Diputados a comparecer ante comisiones como parte de la glosa del Segundo Informe de Gobierno de la Presidenta Claudia Sheinbaum. Es muy probable que tengan razón quienes consideran que la pregunta podría no haber estado en el repertorio si no fuera porque el senador Manuel Velasco hace unos días alborotó con notoria anticipación un proceso que ocurrirá hasta el 2030 (…)

365 Días / Diez años

Ciro Gómez Leyva
(20261017), Excélsior, Primera-Nacional,4,Columna
Diez años se cumplen hoy del inolvidable lunes 17 de octubre de 2016, el de la puesta al aire de Imagen Televisión, la tercera cadena nacional. No me detengo a enumerar lo mucho que el canal consiguió en esta década, no me toca hacerlo (...) Diez años después podemos afirmar que se equivocaron. La televisión pervive. El éxito de Imagen Televisión es una prueba de ello. Durante ocho de esos diez años tuve el privilegio de dirigir y conducir el noticiero nocturno de la emisora (...) Una fortuna para mí haber formado parte de ese momento en la historia de la televisión mexicana. Gracias, Imagen.

Momento Corporativo / Pinsa, una receta de negocios que sigue

Roberto Aguilar
(20261017), El Heraldo de México, El país,7,Columna
Para una empresa que domina 65% de su mercado, seguir creciendo puede resultar más complicado que conquistar el liderazgo. Es la paradoja que enfrenta Productos Industrializados (Pinsa), el grupo mexicano que durante más de cuatro décadas construyó uno de los mayores negocios atuneros del continente y que ahora busca trascender los límites de una lata para convertirse en una compañía de alimentos con una oferta cada vez más diversificada (...) En Mazatlán, Sinaloa, uno de los principales centros pesqueros del país, las repercusiones también alcanzaron a José Eduvigildo Carranza, un joven contador con experiencia en la industria camaronera que perdió su empleo en medio de aquella complicada coyuntura. En lugar de depender exclusivamente de proveedores externos, buscó controlar progresivamente las principales etapas del negocio: captura, procesamiento, industrialización y comercialización (...)

RECOBRAN EL AIRE

Con doblete del brasileño Juninho, Pumas vence al Atlante en un Estadio Banorte pintado de auriazul y se acerca a la zona de Liguilla del Apertura 2026.

José Luis Ramírez

PASOS FIRMES

Estas piezas son fundamentales en este otoño para realzar tus looks y hacerte brillar. **MODA**

CAMPEÓN A ESCENA

La fiesta de cine en Morelia recibió a la familia Cuarón para inaugurar la edición 2026 del festival con la cinta "Campeón Gabacho". **GENTE**

Édgar Medel

SÁBADO 17 / OCT. / 2026 CIUDAD DE MÉXICO 48 PÁGINAS, AÑO XXXIII NÚMERO 11,971 $ 30.00

REFORMA

CORAZÓN DE MÉXICO

Denuncian notarios presiones para registrar terrenos

Acusan de despojos a Gobierno de Nayarit

Sugieren a grupo de fedatarios ceder notarías a cambio de libertad

BENITO JIMÉNEZ

El Gobierno de Nayarit, a cargo del morenista Miguel Ángel Navarro, enfrenta acusaciones de despojo de terrenos en zonas de alta plusvalía, mediante un esquema de presiones a notarios públicos.

En dicha red participa personal de la Fiscalía estatal y jueces, así como funcionarios de la administración estatal, quienes en conjunto, según estos señalamientos, han presionado a propietarios de terrenos en zonas turísticas y a notarios públicos para ceder propiedades al Fideicomiso Bahía de Banderas (FIBBA).

Las denuncias se concentran en Bahía de Banderas y Compostela, en el denominado corredor Nuevo Nayarit, una iniciativa gubernamental que fue anunciada en 2025 por la Administración estatal como un proyecto de recuperación del patrimonio público.

En los hechos, dicho plan gubernamental terminó en procesos penales, aseguramientos de inmuebles y disputas por propiedades de alta plusvalía.

De acuerdo con testimonios, un grupo de 10 fedatarios públicos enfrenta acusaciones por parte del Gobierno morenista de Nayarit desde el año pasado, luego de haber certificado operaciones inmobiliarias en mil hectáreas de la Riviera Nayarit. Cuatro de estos fedatarios han sido encarcelados.

Una de esas operaciones fue formalizada por Luis Miguel Reyes Lamas, notario público 39 en Bahía de Banderas, quien fue llevado a prisión el 27 de diciembre de 2025 y a quien se le ha planteado renunciar a la función notarial para recuperar su libertad.

La acusación contra el notario se originó por una operación inmobiliaria de febrero de 2025, en la que certificó la cesión de un inmueble con base en información oficial generada por autoridades estatales. La defensa del notario ha cuestionado que se le finque responsabilidad penal por inconsistencias documentales de sistemas registrales públicos.

Otro notario acusado es Jesús Torís Lora, titular de la Notaría Pública 18 de Tepic y ex presidente del Colegio de Notarios de Nayarit. Fue detenido el 31 de diciembre de 2025 por presuntas irregularidades inmobiliarias cometidas durante los gobiernos de Ney González y Roberto Sandoval.

La Fiscalía le atribuyó asociación delictuosa, falsificación de documentos y certificaciones, irregularidades registrales y administración fraudulenta en perjuicio del FIBBA.

En junio de 2026 obtuvo un amparo contra su vinculación a proceso, pero la Fiscalía de Nayarit interpuso un recurso de revisión e impidió su liberación. Actualmente, el notario se encuentra en el penal de Tepic.

En otro caso, el abogado Joel Alejandro Fernández, que lleva litigios relacionados con terrenos del FIBBA, señaló al Juez Xavier Alberto Rivas González por actuar en favor de los intereses del fideicomiso.

Facebook: @GobNay

POLÉMICO PROYECTO

Estas son las acciones de Miguel Ángel Navarro en torno al Fideicomiso Bahía de Banderas (FIBBA), que ha implicado el despojo de terrenos y señalamientos contra notarios.

2022. Febrero 8. Denuncia contra ex funcionarios y particulares por operaciones irregulares en zonas turísticas.

2024. Octubre. Acusa Fiscalía a ex funcionarios del Gobierno de Roberto Sandoval (2011-2017) por daño de mil millones de pesos en operaciones inmobiliarias.

2025. Noviembre. Reporta la recuperación de casi mil hectáreas en zonas turísticas con un valor de 50 mil millones de pesos.

2026. Octubre. Digitalizan el archivo patrimonial del FIBBA con 5 mil 408 expedientes, entre contratos y escrituras, para identificar los bienes del fideicomiso.

Levantan castigo al AIFA y al AICM

MAYUMI SUZUKI Y SARAÍ CERVANTES

Autoridades aeronáuticas estadounidenses revocaron las medidas que restringían la apertura de nuevos vuelos desde el Aeropuerto Internacional Felipe Ángeles (AIFA) y del Aeropuerto Internacional de la Ciudad de México (AICM) hacia EU.

Las restricciones se remontan a julio de 2025, cuando el Gobierno de Donald Trump anunció medidas contra las aerolíneas mexicanas por presuntos incumplimientos del acuerdo bilateral de transporte aéreo.

El Gobierno de EU también había acusado que decisiones de la Administración de Andrés Manuel López Obrador eran anticompetitivas y discriminatorias contra aerolíneas de EU, para obligarlas a trasladarse al AIFA.

A través de un comunicado, la Cancillería mexicana destacó que el retiro del veto es producto del cumplimiento de compromisos bilaterales en materia de aviación, mientras que el Gobierno de Trump subrayó que la Administración de Claudia Sheinbaum dio marcha atrás a las restricciones de AMLO.

La medida del Departamento de Transporte de EU, dijo la SRE, revoca la orden 213-2 de esa dependencia, mediante la que se habían restringido operaciones existentes, propuestas y futuras de transportistas mexicanos.

En octubre del año pasado, el Departamento de Transporte estadounidense endureció las sanciones al suspender dos rutas vigentes desde el AIFA, cancelar otras 11 que estaban previstas para iniciar operaciones desde ese aeropuerto y el AICM e impedir nuevas rutas o aumentos de frecuencias hacia territorio estadounidense.

Volaris, Viva y Aeroméxico celebraron la decisión de EU y dijeron que les permitirá avanzar en más rutas entre la Zona Metropolitana de la CDMX y la Unión Americana.

Dicen que Comercio de EU frena acuerdo con México

REFORMA / STAFF

Las negociaciones entre México y Estados Unidos para reducir los aranceles al acero, el aluminio y los automóviles mexicanos perdieron impulso debido a la oposición del Secretario de Comercio estadounidense, Howard Lutnick.

A pesar de que ambas partes estaban cerca de alcanzar un entendimiento, el acuerdo fue detenido tras la intervención del funcionario, según fuentes consultadas por The Wall Street Journal.

Dicho acuerdo habría permitido disminuir los gravámenes impuestos por el Gobierno del Presidente Donald Trump a productos mexicanos y abrir la puerta a nuevas conversaciones para la revisión del Tratado entre México, Estados Unidos y Canadá (T MEC).

Según esta versión, Lutnick se ha opuesto a reducir de manera significativa los aranceles de 25 por ciento a los automóviles mexicanos y de 50 por ciento al acero y al aluminio, un tema en el que se había avanzado con el Representante Comercial de EU, Jamieson Greer.

Consultado sobre el tema, el Secretario de Economía, Marcelo Ebrard, negó que las negociaciones con EU en esta materia estén estancadas. Incluso llamó "buen amigo" a Lutnick.

"Él (Lutnick) fue una pieza clave, junto con Jamieson Greer, los dos, para que el 82 o el 85 por ciento de lo que México exporta a Estados Unidos no tenga arancel. Nunca he advertido de su parte una actitud en contra de México, porque si no, no habríamos logrado esta solución en su momento", dijo Ebrard.

Diego Gallegos

Y negocian descuento automotriz

MARTHA MARTÍNEZ

México negocia con EU mantener un arancel automotriz de 15 por ciento, con descuentos calculados por modelo, según el valor de lo producido en la región, indicó ayer el titular de Economía, Marcelo Ebrard.

"Lo que estamos planteando es que se alineen los aranceles, que nadie pague más del 15 por ciento. Y que esta alineación, que estemos igual en el 15 por ciento, tenga un descuento de lo que se produce aquí. En eso estamos ahorita", dijo, ante diputados federales.

Especial

@OVIALCDMX

VIERNES CAÓTICO EN LA CDMX

El caos se volvió a apoderar de la Zona Metropolitana. Ayer, bloqueos de integrantes del STUNAM, trabajadores del IMSS, comerciantes, vecinos y ciclistas desquiciaron por varias horas vialidades primarias y carreteras federales. **CIUDAD**

LOS BLOQUEOS

ARRANCAN OLINIA... ¡SACANDO LA CHAROLA!

REFORMA / STAFF

El Gobierno federal busca recursos privados para que Olinia, su proyecto de auto eléctrico, arranque.

La Secretaría de Ciencia, Humanidades, Tecnología e Innovación (Secihti), con la asesoría de Nacional Financiera (Nafin), busca a socios inversionistas para constituir de manera conjunta la Sociedad Olinia y recaudar 950 millones de pesos para fabricar, distribuir y comercializar los vehículos eléctricos desarrollados a través del proyecto.

El Gobierno lanzó una convocatoria para definir los términos de la participación privada, que será de entre 500 y 745 millones de pesos, mientras que la Secihti aportará entre 205 y 390 millones de pesos.

Nafin dijo que en ningún escenario la participación gubernamental será menor al 33 por ciento del capital.

La convocatoria también permite la incorporación de empresas extranjeras, siempre que su participación conjunta no supere el 33 por ciento, con lo que se preservará la mayoría de capital mexicano en la sociedad.

El registro estará abierto del 14 de octubre al 3 de noviembre de 2026, donde el proceso de selección se desarrollará en tres fases, con acceso progresivo a la información del proyecto, y concluirá el 29 de enero de 2027.

La inversión mínima por participante o consorcio será de 200 millones de pesos; cada socio deberá acreditar su capacidad financiera y la procedencia lícita de sus recursos.

Olinia es el primer proyecto de minimovilidad eléctrica diseñado y desarrollado en México para atender recorridos cortos y necesidades de movilidad de última milla: los trayectos finales para trasladar personas y mercancías en entornos urbanos y semiurbanos.

CONTRASTE

Algunas de las inversiones automotrices anunciadas este año en México:

GENERAL MOTORS	1,000 mdd
KIA	649 mdd
INVISIBLE URBAN CHARGING / ATX SMART MOBILITY	500 mdd
Y OLINIA	51 mdd*

* Equivalentes a los $950 millones que requiere el proyecto

610972000016

Sábado 17 de octubre de 2026

ElUniversalOnline @El_Universal_Mx $30

EL UNIVERSAL

EL GRAN DIARIO DE MÉXICO

www.eluniversal.com.mx

Año 110, Número 39,764 CDMX 32 págs.

FERNANDA ROJAS, EL UNIVERSAL

UNDER THE VOLCANO BOOKS

Libros de segunda mano en inglés

● Cultura A19

APPLE TV

NUEVA CINTA DE HIDDLESTON

El Everest hace que Loki toque tierra

● Espectáculos A21

HOY DEBUTA EN LA UFC

Cristian Pérez es un justiciero afuera del octágono

● UD B1

UFC ESPAÑOL/PARAMOUNT+

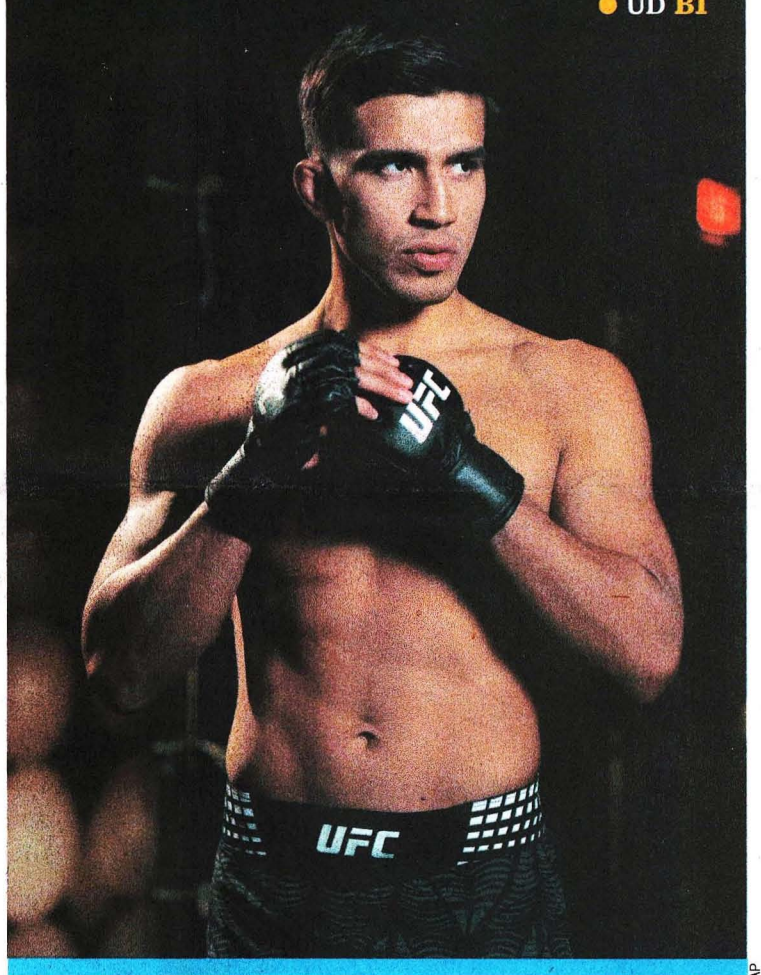

EMITEN ALERTA POR POSIBLE CASO DE FIEBRE AFTOSA

AMALIA ESCOBAR Y LUIS CARLOS RODRÍGUEZ
nacion@eluniversal.com.mx

La Unión Ganadera Regional de Sonora anunció la suspensión temporal de exportaciones a Estados Unidos tras detectar un animal con una lesión cuyos síntomas podrían corresponder a fiebre aftosa, enfermedad erradicada en México en los años 50. La Secretaría de Agricultura analiza muestras en su laboratorio en la Ciudad de México. ● Nación A6

● El dato
La enfermedad es muy contagiosa y afecta a animales de pezuña hendida, como bovinos, porcinos, ovinos y caprinos.

NUEVAS MEDIDAS

Prohiben drones en la frontera; EU levanta restricción a México de vuelos

● Tropas estadounidenses podrán derribar cualquier dron de los cárteles, luego de la prohibición del presidente Donald Trump. En tanto, el Departamento de Transporte de EU revocó las restricciones que impedían a las aerolíneas mexicanas la apertura de nuevos vuelos desde el AICM y el AIFA. A4

JULIA DEMAREE NIKHINSON, AP

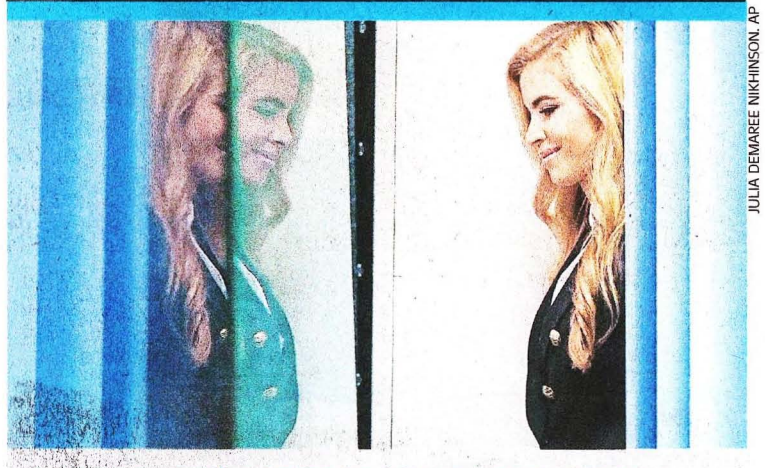

SE PRESENTÓ COMO ABOGADA Y NO LO ERA

Trump despide a Zacharia; duró 5 días como portavoz

● Mundo A12

Especialistas: falta certeza sobre el plan metropolitano

ARTURO ORDAZ DÍAZ
—metropoli@eluniversal.com.mx

Académicos consideran que la falta de claridad para explicar los instrumentos del Programa de Ordenación de la Zona Metropolitana del Valle de México y sus alcances provoca confusión en la población.

Jason Camacho, académico de la UNAM, señaló que el programa "tendría que procurar certeza jurídica". Para Juan Carlos Zentella, de la Ibero, la propuesta tiene un buen diagnóstico, pero advierte fallas, por parte de la Sedatu, en la comunicación de sus alcances.

JASON CAMACHO
Académico de la UNAM

"El instrumento sí tendría que procurar certeza jurídica y esa capacidad pública para ordenar el territorio para dar acceso a la vivienda"

● Metrópoli A16

BERNAT ARMANGUE, AP

Los acampantes de la Puerta del Sol en Madrid llevan tres semanas de protesta.

Destitución de Olivos no es negociable, afirman trabajadores del IMSS

ENRIQUE GÓMEZ
—nacion@eluniversal.com.mx

● Aunque la exigencia de los trabajadores sindicalizados del IMSS es un aumento de 10% al salario tabular, esperan un ofrecimiento de entre 5% y 6%, señaló Eduardo Vinicio Martínez, vocero de jubilados y pensionados del instituto.

En entrevista con este diario, aseguró que, independientemente del resultado de las mesas de negociación del sindicato y el IMSS, la destitución de Rafael Olivos no es negociable. ● Nación A8

● El dato
La presidenta Sheinbaum dijo que el director del IMSS, Zoé Robledo, evalúa un plan integral de alza salarial y regularización de plazas.

Se movilizan en Europa por crisis de la vivienda; jóvenes, los más afectados

INDER BUGARIN Corresponsal

● **Bruselas.**— Europa vive un estallido social por la crisis de la vivienda, en la que los jóvenes son los más afectados, a la vez que los partidos de oposición, particularmente los ultras de izquierda y derecha, la usan para atrapar votantes, indican analistas. ● Mundo A13

● El dato
Pedro Sánchez, presidente del gobierno español, invocó comicios anticipados.

La Jornada

DIRECTORA GENERAL: CARMEN LIRA SAADE
DIRECTOR FUNDADOR: CARLOS PAYÁN VELVER

SÁBADO 17 DE OCTUBRE DE 2026 // CIUDAD DE MÉXICO // AÑO 43 // NÚMERO 15182 // Precio 10 pesos

En presencia del ejército israelí, colonos atacan a recolectores palestinos

▲ Soldados miran, sin ayudar, a un hombre herido en Abu Falah, Cisjordania, donde se registraron ataques por parte de colonos, quienes no sólo golpearon a los agricultores, sino que robaron cosechas y los obligaron a abandonar sus tierras. Foto Ap

- Al menos 19 agricultores y 2 reporteros extranjeros fueron golpeados y heridos
- "No paraban de darme patadas", dijo Heidi Levine, del *Washington Post*

AGENCIAS / P 17

Piden a México romper comercio con Tel Aviv

▲ Jeremy Corbyn, ex dirigente del Partido Laborista británico, llamó también al gobierno a apoyar las órdenes de arresto contra Netanyahu. Foto María Luisa Severiano

ARTURO SÁNCHEZ / P 11

Logro para conectividad entre ambos países: SRE y SICT

EU levanta el veto para nuevos vuelos desde AIFA y AICM

- Departamento de Transporte revoca orden que afectaba 13 rutas de aerolíneas mexicanas
- Las restricciones duraron casi un año para "operaciones existentes, propuestas y futuras"
- Traslado de compañías de carga al aeropuerto Felipe Ángeles y *slots* detonaron el desacuerdo

ARTURO SÁNCHEZ, ALEJANDRO ALEGRÍA Y REDACCIÓN / P 14

Desplazamiento forzado afecta a más de 661 mil hogares en México

- Más de medio millón se debe a la inseguridad y 151 mil por catástrofe u origen humano, revela el Inegi
- En Guerrero, Morelos y BCS, la mayoría de familias perjudicadas

DORA VILLANUEVA / P 3

Es el momento más difícil de Cuba y la revolución: Prieto

- El titular de Casa de las Américas y ex ministro de Cultura está en México; presenta libro en la UNAM
- "Vivimos tiempos de tempestad; la palabra bloqueo se queda corta"

ÁNGEL VARGAS / CULTURA

LA CRÓNICA DE HOY®

PRESIDENTE DEL CONSEJO DE ADMINISTRACIÓN: **JORGE KAHWAGI GASTINE†** // DIRECTOR GENERAL: **RAFAEL GARCÍA GARZA** // AÑO 31 Nº 10,843 $10.00 // **SÁBADO 17 OCTUBRE 2026** // WWW. CRONICA. COM.MX

EU elimina restricciones al AIFA y AICM para abrir rutas aéreas

■ La decisión del Departamento de Transporte estadunidense permite recuperar oportunidades para ampliar las rutas comerciales

¡A volar! Estados Unidos retiró las restricciones que desde octubre de 2025 afectaban a las aerolíneas mexicanas, tras alcanzar avances en las negociaciones con el Gobierno de México sobre las condiciones de operación en el transporte aéreo.

El Departamento de Transporte de Estados Unidos revocó la orden 213-2, mediante la cual había limitado las operaciones existentes y futuras de las compañías aéreas mexicanas y que había afectado a Aeroméxico, Volaris y Viva Aerobus, además de provocar la cancelación de 13 rutas que ya operaban o estaban próximas a comenzar.

La Secretaría de Relaciones Exteriores y la Secretaría de Infraestructura, Comunicaciones y Transportes atribuyeron el resultado del levantamiento de restricciones al trabajo coordinado y a los avances en los compromisos establecidos en materia de aviación.

Esta decisión coincide con otra medida en materia de seguridad, y es que el presidente Donald Trump anunció restricciones a los vuelos de drones en la frontera con México, como parte de una estrategia coordinada entre los departamentos de Transporte, Guerra y Seguridad Nacional. PAG. 5

El origen de la disputa estaba relacionado con las condiciones de competencia entre las aerolíneas de ambos países. Washington cuestionó la asignación de horarios de despegue y aterrizaje, conocidos como slots, en el AICM, al considerar que las compañías estadunidenses no recibían un acceso equitativo.

MUNDO PAG. 15

Trump prohíbe vuelo de drones en la frontera con México

■ *Restricción, dentro de una franja de 1.85 kilómetros a lo largo de la frontera*

MUNDO PAG. 15

Despiden a portavoz de la Casa Blanca tras cinco días en el cargo

MUNDO PAG. 16

El Vaticano publica primeras imágenes del Papa tras su cirugía de pulmón

El Vaticano publicó la imagen del papa León XIV oficiando misa junto a su secretario personal, el peruano Edgar Rimaycuna, en el hospital donde continúa en recuperación.

NACIONAL PAG. 5

México y Guatemala fortalecen relaciones

Los cancilleres de México y Guatemala se reunieron en la Ciudad de Guatemala para abordar los temas prioritarios de la agenda bilateral; además, suscribieron dos instrumentos para fortalecer la cooperación en materia de seguridad fronteriza y bienestar.

Transformarán en universidad la mansión de 'El Negro' Durazo en Tlalpan

La que fuera residencia del jefe de la policía durante el gobierno de José López Portillo, se convertirá en una nueva sede de la Universidad Rosario Castellanos. PAG. 11

LA ESQUINA

Las buenas noticias siguen llegando como resultado de gestiones con Estados Unidos. Primero, en días pasados se conservó la categoría 1 en seguridad aérea tras una auditoría del vecino país; segundo, se levantaron restricciones a aerolíneas mexicanas para ampliar sus rutas en EU con salida del AICM y el AIFA, ya sólo falta amarrar el T-MEC para poner la cereza al pastel

OPINIÓN

Luis Octavio Vado
Las elecciones requieren ciudadanía- P2

Ulises Lara
El bote pateado: la seguridad social- P4

Sin mastografía, 54% de mexicanas de 50 años o más

INEGI revela que ese sector no reportó ningún estudio contra cáncer de mama en los últimos 2 años

EXPERTOS llaman a superar diagnósticos tardíos; casos, también se dan en jóvenes, alertan. pág. 9

CSP anuncia inversión de 8 mil mdp para centros de atención y la compra de mastógrafos y ultrasonidos.

JONÁS y Alfonso Cuarón, ayer.

Foto|Cortesía FICM

EL FICM ARRANCA CON LOS CUARÓN

pág. 16

OCTUBRE
MES DE SENSIBILIZACIÓN
SOBRE EL CÁNCER DE MAMA

La Razón DE MÉXICO

SÁBADO 17 DOMINGO 18 DE OCTUBRE DE 2026
NUEVA ÉPOCA | AÑO 18 | NÚMERO 5396

DE FIN DE SEMANA

WWW.RAZON.COM.MX
PRECIO $10.00

ANNE CARSON Y LA LIBERTAD DE DECIR COSAS DIFERENTES

SUPLEMENTO DE **LA RAZÓN** EN PÁGINAS CENTRALES

Margarito Cuéllar se pregunta y trata de responder cuáles son los entramados temáticos y formales en la obra de la poeta, ensayista y traductora canadiense ganadora del Premio Nobel de Literatura 2026 y, al mismo tiempo, de qué manera las voces jóvenes se sienten atraídas por la hibridez que sus textos destilan; Héctor Iván González revisa *Autobiografía de Rojo*, en la que la autora recrea y transforma la figura mítica de Gerión, un monstruo de tres cuerpos enteros unidos, a quien Heracles roba sus bueyes para cumplir con su décimo trabajo; completa el dosier Samir Delgado con un texto que nos aproxima al legado del pintor duranguense Ángel Zárraga, quien construyó un puente singular entre la vanguardia europea y la identidad mexicana, y que cobra nueva vida en una retrospectiva en el Museo Nacional de Arte... Y más.

CELEBRA GOBIERNO DIÁLOGO BILATERAL

EU abre la puerta a más vuelos desde AIFA y AICM tras quitar restricciones

BERENICE LUNA

Washington revoca orden que limitaba operaciones existentes y futuras; México destaca avance de compromisos establecidos en Memorándum de Consultas, establecido en mayo de 2025

LA MEDIDA ocurrirá con efecto inmediato a casi un año del castigo.

Aeroméxico y Volaris reconocen esfuerzos de la SICT y Relaciones Exteriores; "se fortalece la relación binacional", afirman; dependencias festejan avance en conectividad con el mercado estadounidense pág. 3

Foto|Especial

EBRARD fue sorpendido por la bancada morenista con un pastel por su cumpleaños, ayer, en San Lázaro.

LIBRE DE ARANCELES, 80% DEL INTERCAMBIO CON EU

SECRETARIO de Economía defiende ante diputados estrategia comercial con el vecino país; cartera de proyectos de inversión en sexenio supera los 400 mil mdd, dice; llama a diversificar mercados. pág. 7

Suspenden exportación de ganado; temen fiebre aftosa

pág. 6

SHEINBAUM SUPERVISA OBRAS HOSPITALARIAS EN QROO

VISITA avances en la construcción de un Hospital General y la ampliación del ISSSTE en la entidad; conversa con pacientes y personal de salud.

ANUNCIA en la mañanera nueva Universidad Rosario Castellanos; evalúa plan integral para atender demandas de trabajadores del IMSS, dice. págs. 8

LA MANDATARIA y la gobernadora Mara Lezama, ayer.

Foto|Especial

Caliente
caliente.mx
CASA DE APUESTAS OFICIAL
LIGA BBVA

HORARIO	PARTIDOS 17 DE OCTUBRE			LOCAL	EMPATE	VISITANTE
17:07	GUADALAJARA	VS	TIGRES	-114	+280	+280
19:00	LEÓN	VS	AMÉRICA	+188	+255	+132
21:00	CRUZ AZUL	VS	JUÁREZ	-323	+420	+860

ESTOS MOMIOS, FECHAS Y HORARIOS PUEDEN CAMBIAR EN CUALQUIER MOMENTO. CONSÚLTALOS ANTES DE METER TU APUESTA.

Si apuestas $1,000 a este parlay cobrarías: $5,713

*VÁLIDO SÓLO PARA NUEVOS USUARIOS.PERMISO SEGOB DGG/SP/404/97 DIVIÉRTETE RESPONSABLEMENTE. LOS JUEGOS CON APUESTA ESTÁN PROHIBIDOS PARA MENORES DE EDAD. CONSULTA TÉRMINOS Y CONDICIONES EN CALIENTE.MX

Recibe de regalo* $1,000 SIN DEPÓSITO
SPORTS
BAJA LA APP EN caliente.mx
¡Métele a todos los partidos!

www.elsoldemexico.com.mx

El Sol de México®

CIUDAD DE MÉXICO | SÁBADO 17 DE OCTUBRE DE 2026 | AÑO LXI | NO. 21,978 | ORGANIZACIÓN EDITORIAL MEXICANA

PAQUITA RAMOS DE VÁZQUEZ / PRESIDENTA Y DIRECTORA GENERAL

$10.00

AIFA Y AICM LIBRAN VETO

EU destraba nuevas rutas de aerolíneas

ROXANA GONZÁLEZ Y MIGUEL ÁNGEL ENSÁSTIGUE

Las empresas mexicanas podrán retomar las operaciones aéreas suspendidas desde 2025

El Departamento de Transporte (DOT) de Estados Unidos decidió levantar las restricciones que impedían a las aerolíneas mexicanas la apertura de nuevos vuelos desde el Aeropuerto Internacional Felipe Ángeles (AIFA) y del Aeropuerto Internacional Benito Juárez de la Ciudad de México (AICM) hacia la Unión Americana, anunció este viernes la Secretaría de Relaciones Exteriores (SRE).

A través de un comunicado, la Cancillería afirmó que la decisión fue resultado del trabajo coordinado entre los gobiernos de ambos países, así como de los avances alcanzados por las autoridades mexicanas para el cumplimiento de los compromisos bilaterales en materia de aviación.

"La decisión, con efecto inmediato, representa un avance significativo para la conectividad aérea entre ambos países y abre nuevamente la posibilidad de desarrollar rutas y frecuencias desde el AICM y del AIFA hacia el mercado estadounidense", destacó.

Esta decisión anula de manera definitiva las sanciones impuestas en octubre de 2025, mediante las cuales el Gobierno estadounidense había cancelado 13 rutas de aerolíneas mexicanas (como Aeroméxico, Volaris y Viva Aerobus) y congelado el crecimiento de nuevos vuelos desde el AICM y el AIFA, debido a disputas bilaterales previas.

La Cámara Nacional de Aerotransportes reconoció al gobierno mexicano por el acuerdo y consideró que la reapertura a vuelos mexicanos por parte del DOT representa "un avance para la conectividad aérea entre ambos países", ya que es fundamental para el intercambio comercial, el crecimiento turístico y la competitividad. Pág. 7

FRENAN EXPORTACIONES

Alerta por fiebre aftosa en Sonora

La exportación de ganado de Sonora hacia Estados Unidos se suspendió temporalmente a partir de este viernes 16 de octubre, luego de que se detectara un afta en un ejemplar, lesión que coincide con los síntomas de la fiebre aftosa, informó la Unión Ganadera Regional de Sonora (UGRS). A través de un comunicado, la organización dijo que la medida se tomó como parte de los protocolos sanitarios, debido a que la fiebre aftosa es una enfermedad de reporte obligatorio ante las autoridades. Sin embargo, no se ha confirmado que el animal tenga la enfermedad, ya que faltaron los resultados del análisis del Centro de Investigación en Alimentación y Desarrollo. Pág. 9

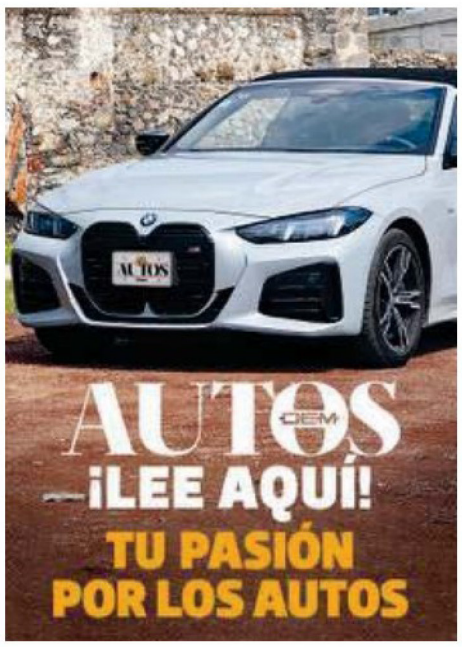

ESCRIBEN
Alejandro Jiménez Pág. 2
Miguel Reyes Razo Pág. 14
Gerardo Jiménez Pág. 22

VLADIMIR MEZA/ EL SOL DE TAMPICO

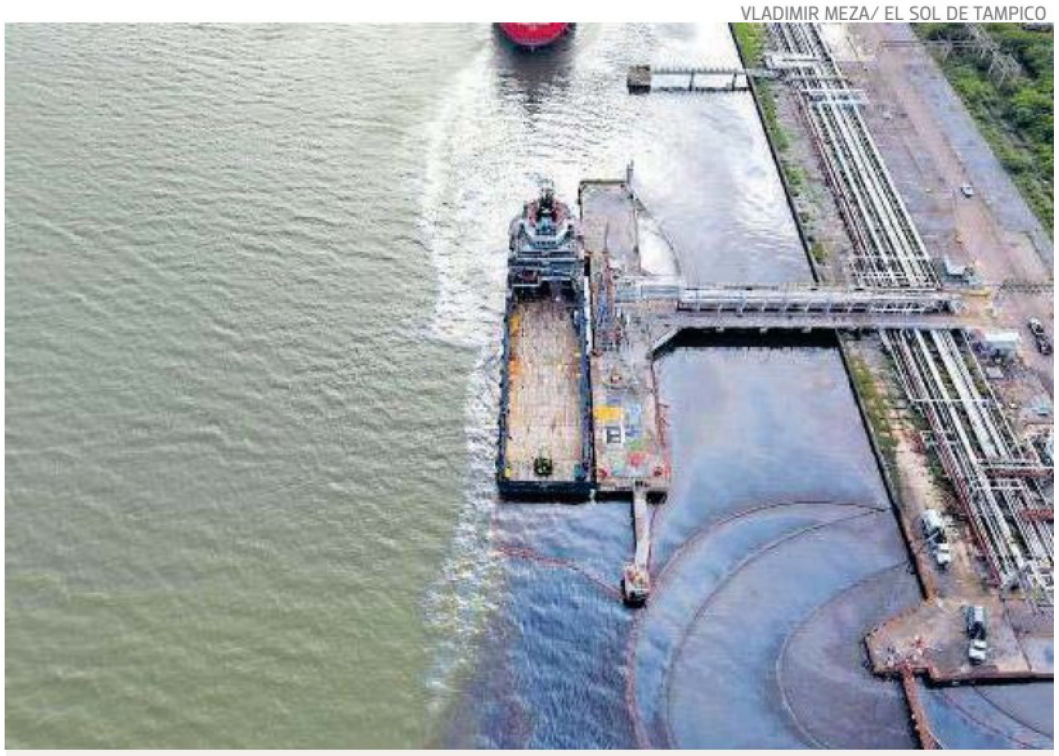

Otro derrame de Pemex

CIUDAD MADERO. La petrolera fue señalada por un nuevo derrame de hidrocarburo procedente de sus instalaciones, afectando el río Pánuco en el sur de Tamaulipas. El material fue arrastrado por la lluvia hacia un dren y el afluente, con lo que suman tres incidentes en menos de un mes en la zona. La Marina continúa con las labores de limpieza. Pág 8

PATRIMONIO EN RIESGO

Llama a preservar pelotas prehispánicas

Las pelotas originales del juego ancestral necesitan un resguardo, pues, "sin pelota no hay juego", denuncia la historiadora Emilie Carreón-Blaine.

GOSSIP

NADYA MURILLO

COMO EL DÍA DE MUERTOS

Beetlejuice también celebra al más allá

Los protagonistas del musical que cierra temporada el fin de semana encuentran parecida la temática basada en el filme de Tim Burton, con la tradición mexicana.

7 503006 093029

Hazlo bien
Mano al pecho

NUEVA ERA. Año.10, no.3408
Sábado 17 de octubre de 2026

FS

ESPECIAL

Inunda avenidas

TRUDY LLEGA HASTA MONTERREY

La Marina mantiene el plan para atender la emergencia en Colima, Guerrero, Michoacán y Oaxaca. **P9**

EL HERALDO®
DE MÉXICO

GUILLERMO O'GAM

P8 INICIA TEMPORADA DE MUERTOS

ADORNAN REFORMA CON CEMPASÚCHIL

Con efectos inmediatos

CUARTOSCURO

EU LEVANTA LA RESTRICCIÓN AÉREA A MÉXICO

El Departamento de Transporte quitó las trabas que impedían a aerolíneas de nuestro país abrir nuevas rutas desde el AICM y el AIFA. **P5**

$10
7 500462 988401

GOBIERNO FEDERAL

OFRECE BASIFICAR PLAZAS EN EL IMSS

CARLOS NAVARRO Y PARIS SALAZAR

LA PRESIDENTA CLAUDIA SHEINBAUM ADELANTÓ QUE LA NUEVA PROPUESTA DE AUMENTO SALARIAL QUE PREPARA SU ADMINISTRACIÓN INCLUIRÁ REGULARIZAR A TRABAJADORES EVENTUALES **P4**

P10

Suspensión temporal

Cierran frontera a ganado de Sonora

P10

Fiscalía de Michoacán

Cártel mató a Carlos Manzo por venganza

Caliente
caliente.mx
CASA DE APUESTAS OFICIAL
LIGA BBVA

HORARIO	PARTIDOS 17 DE OCTUBRE			LOCAL	EMPATE	VISITANTE
17:07	GUADALAJARA	VS	TIGRES	-114	+280	+280
19:00	LEÓN	VS	AMÉRICA	+188	+255	+132
21:00	CRUZ AZUL	VS	JUÁREZ	-323	+420	+860

Si apuestas $1,000 a este parlay cobrarías: $5,713

ESTOS MOMIOS, FECHAS Y HORARIOS PUEDEN CAMBIAR EN CUALQUIER MOMENTO. CONSÚLTALOS ANTES DE METER TU APUESTA.

Recibe de regalo* $1,000 SIN DEPÓSITO
BAJA LA APP EN caliente.mx
¡Pídelo a todos los partidos!

Norma Mexicana en Igualdad Laboral y No Discriminación
Empresa Socialmente Responsable ESR

50
Fundado en 1976
Año LI
Número 17.972

EL PAÍS

EL PERIÓDICO GLOBAL

Edición Madrid
2,50 euros
Sábado
17 de octubre de 2026

Babelia Del 15-M al 29-N: una conversación entre Ignacio Urquizu y Kiko Llaneras

LAS ALIANZAS ELECTORALES

Frente Amplio y Podemos fracasan en la búsqueda de una coalición

- Irene Montero concurrirá por Podemos y Emilio Delgado, por Frente Amplio
- Las agónicas negociaciones solo triunfan en la Comunidad Valenciana y Canarias
- La falta de acuerdo deja tocado al bloque progresista en el inicio de la campaña

PAULA CHOUZA
Madrid

La izquierda a la izquierda del PSOE fracasó ayer en su intento de acordar una papeleta única para concurrir en el conjunto de España a las elecciones generales del 29 de noviembre. El sector más progresista del electorado tendrá la opción de elegir en Madrid entre la lista de Podemos, encabezada por Irene Montero, apoyada por el republicano catalán Gabriel Rufián, y la de Frente Amplio, liderada por el diputado autonómico de Más Madrid Emilio Delgado. La falta de acuerdo en Madrid impidió también la coalición en la mayoría de las comunidades entre ambas fuerzas políticas.

La agónica jornada, intensa en negociaciones y llamadas a la unidad ante el final del plazo para inscribir coaliciones, solo fue productiva en la Comunidad Valenciana y Canarias, lo que deja tocada a la izquierda en el arranque de una carrera electoral en la que los sondeos anticipan una fuerte pérdida de respaldo. —P14

El PSOE y la izquierda pactan listas conjuntas al Senado en 40 provincias —P15

La portavoz socialista dimite tras las críticas por los negocios de su pareja

C. E. CUÉ / À. PIÑOL
Madrid / Barcelona

La portavoz del PSOE, Montse Mínguez, dimitió ayer tras las críticas recibidas por señalar a los fondos buitre cuando su pareja tiene una empresa inmobiliaria con más de 30 pisos. —P16

El presidente de EE UU, Donald Trump, ayer en Washington. JULIA DEMAREE NIKHINSON (AP/LAPRESSE)

Trump despide a la nueva secretaria de prensa de la Casa Blanca

Zacharia se estrenó el martes con una torpe intervención. El presidente le sugirió repensar su continuidad porque quiere que sea "feliz"

IKER SEISDEDOS
Washington

El presidente de Estados Unidos, Donald Trump, destituyó ayer a la nueva portavoz de la Casa Blanca, Katie Zacharia, apenas cinco días después de haberla nombrado para el cargo. Zacharia, que se presentaba como abogada pese a no haber aprobado el examen preceptivo para ejercer en el país, se estrenó el martes con una intervención breve y torpe que levantó una gran polvareda y elevó la presión mediática sobre la secretaria de prensa. El propio presidente reveló que le había sugerido reconsiderar si quería continuar como portavoz porque solo busca que Zacharia sea "feliz". "Sinceramente, si yo fuera tú, me lo replantearía", aseguró que le dijo. Trump criticó a los medios de comunicación, porque cree que la han tratado "desagradablemente". —P2 Y 3

El CNI asegura a la jueza que Marruecos sabía de la entrada masiva en Ceuta

Feijóo pide "desplegar la Armada" por la incursión de buques de Rabat

M. GONZÁLEZ / E. G. DE BLAS
Madrid

Las autoridades marroquíes "eran plenamente conscientes" de que se iba a producir una entrada masiva en Ceuta el 30 y 31 de julio, según el informe del Centro Nacional de Inteligencia (CNI) remitido a la jueza de la Audiencia Nacional María Tardón. "Conocían con detalle la existencia de convocatorias en RR SS (redes sociales)", dice el escrito sobre este episodio, que coincidió con la incursión de buques marroquíes en aguas españolas. Alberto Núñez Feijóo ha pedido "desplegar la Armada" como respuesta. —P18 Y 19

Sánchez defiende su política migratoria ante los socios de la UE

S. AYUSO / M. R. SAHUQUILLO
Bruselas

El presidente del Gobierno, Pedro Sánchez, salió ayer en defensa de su política migratoria tras las críticas de algunos socios europeos, encabezados por Dinamarca e Italia. "España es un alumno aventajado contra la migración irregular", sentenció tras el Consejo Europeo que culminó ayer en Bruselas. —P17

Llega el cannabis medicinal a los hospitales españoles

PABLO LINDE
Madrid

Los hospitales españoles empezarán a recibir a partir de la semana que viene los primeros preparados de cannabis medicinal. Los fármacos solo se dispensarán en farmacias hospitalarias y para cuatro supuestos, incluidos casos de dolor crónico. —P32

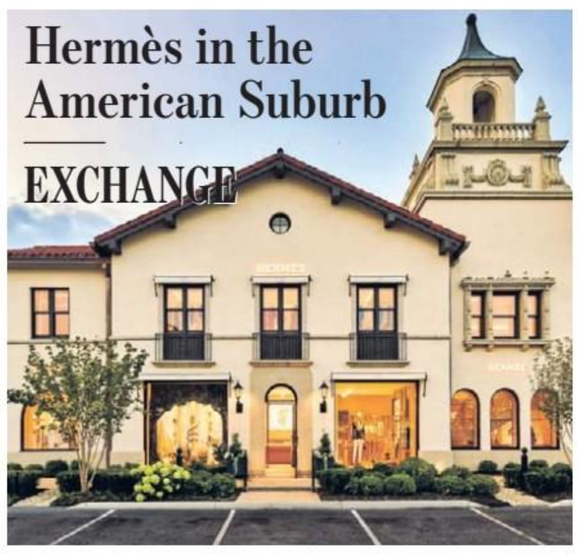

WSJ

THE WALL STREET JOURNAL WEEKEND

DOW JONES | News Corp ********* SATURDAY/SUNDAY, OCTOBER 17 - 18, 2026 ~ VOL. CCLXXXVIII NO. 92 WSJ.com U.S. Edition

What's News

Business & Finance

◆ **A broad tech selloff** punctuated the market's worst week since June as the Nasdaq tumbled 4.5% while the S&P 500 lost 1.9% and the Dow gained 0.7%. **A1**

◆ **A star oil trader** who found himself deep in the hole on a bet on diesel and crude prices made at the start of the Iran war is set to leave commodities giant Vitol. **B9**

◆ **A cybersecurity incident** at a contractor has halted the nation's bankruptcy-noticing system for a week. **B9**

◆ **Proofpoint has agreed** to acquire data-security company Varonis Systems for about $6.3 billion. **B9**

◆ **Blue Owl remains stuck** in the backlash against private credit with its shares down about 67% from its record high in January 2025. **B10**

◆ **Travelers reported** higher quarterly profit, despite roughly flat revenue, helped by investment gains. **B10**

◆ **U.S. import prices** rose in September for the second consecutive month, the Bureau of Labor Statistics said. **A2**

◆ **Federal Reserve** Chairman Kevin Warsh declined to endorse or push back on colleagues' recent signals that officials at the central bank are in no rush to raise interest rates this month. **A2**

Worldwide

◆ **Russia is turning up** the heat on NATO with increasingly risky attacks, forcing the alliance into difficult choices about how to respond without escalating or looking weak. **A1**

◆ **Katie Zacharia is out** as White House press secretary, just a week after Trump announced her appointment. **A1**

◆ **Lawyers for** Rep. Ilhan Omar sent a letter to federal prosecutors challenging the legality of a search of her home. **A4**

◆ **Elon Musk is putting** a small fortune into Republicans' effort to salvage a Senate seat in Texas. **A4**

◆ **Iranian support** has helped the Houthis mount the most potent and sophisticated attacks yet on Saudi Arabia and its Yemeni allies. **A6**

◆ **Hezbollah told Lebanese** security authorities it wants more than 1,000 pounds of seized explosives returned. **A6**

◆ **Police said two people** heroically intervened to stop a 16-year-old shooter at a Bend, Ore., elementary school. **A3**

◆ **Russian attacks** on nine regions of Ukraine knocked out power to hundreds of thousands of households. **A8**

◆ **Israeli settlers attacked** Palestinian villages across the occupied West Bank, setting fire to cars and trees and beating residents and a Washington Post photographer. **A9**

PEGGY NOONAN
History raises its eyebrows at the week in AI. **A13**

CONTENTS

Books	C7-12	Obituaries	C6
Business & Finance	B9	Opinion	A11-13
Food	D10	Sports	A10
Gear & Gadgets	D4	Style & Fashion	D2-3
Heard on Street	B11	Travel	D12-13
Markets	B10	U.S. News	A2-5
		World News	A6-9

This edition of THE WALL STREET JOURNAL was originally published in the United States and reprinted locally for regional distribution.

© 2026 Dow Jones & Company, Inc. All Rights Reserved

He Helped Kyiv Kill Hundreds of His Comrades

BISTYNIA MIELNIKIEWICZ FOR WSJ

THE DEFECTOR: Former Russian army Lt. Lev Stupnikov, center, is one of the deadliest saboteurs in recent military history, having fed troop locations and battle plans to the enemy before making a daring escape to Ukraine. **C1**

Wall Street Suffers Its Worst Week Since June as Nasdaq Drops 4.5%

By Sam Goldfarb, Gunjan Banerji and Jack Pitcher

It was the week Wall Street wavered on the U.S.'s Teflon economy.

A top chip maker's chief executive likened some AI investors' behavior to gambling. Reports of Chinese advances in semiconductors added fuel to a rout in chip stocks. A hot inflation report sent the bond market on a roller coaster, and along the way one of the most prominent AI cloud companies had a meltdown in both the equity and debt markets.

A tech selloff Friday punctuated the market's worst week since June as the Nasdaq composite dropped 4.5%.

Hovering over all of it were fears among investors that the higher borrowing costs in the U.S. might slow the historic investments in artificial-intelligence infrastructure that have become an all-important driver of economic growth. That, in turn, led to a flight back to government bonds, ending a bruising selloff that had driven Treasury yields to their highest levels in more than two decades.

As bonds rallied, the yield on the 10-year Treasury note fell 0.146 percentage point to 5.097%, according to Tradeweb—its biggest weekly decline since mid-February, before the start of the Iran war.

The S&P 500 fell 1.1% on Friday, bringing its weekly loss to

Please turn to page A2

Russian Attacks In Europe Put NATO In a Bind

Strikes assume new urgency as Trump steps up his criticism of Ukraine's president

By Daniel Michaels And Robbie Gramer

Russia is turning up the heat on NATO with increasingly risky attacks, Western officials said, forcing the alliance into difficult choices about how to respond without escalating or looking weak.

The North Atlantic Treaty Organization said on Thursday that drones had struck two ships in Romanian territorial waters of the Black Sea. A third vessel was hit outside Romania's territorial waters, leaving seven crew members missing.

European authorities have accused Russia of targeting the ships, and four other ships in nearby waters off Bulgaria days earlier. President Nicuşor Dan of Romania and Prime Minister Rumen Radev of Bulgaria met on Tuesday with NATO Secretary-General Mark Rutte about the situation.

A senior NATO official said the alliance is supporting the security of its members and has options, pointing to something Rutte often says: "Our activities may not always be visible."

NATO's military commanders "are doing exactly what they need to be doing at this time," said U.S. Army Col. Martin O'Donnell, spokesman for the alliance's top military lead-

Please turn to page A8

◆ **Ukraine races to battle jet-powered drones** **A8**

INSIDE

JASON GAY
Jim Harbaugh was the NFL's hottest coach. Now he's fighting for his job. **A10**

BUSINESS & FINANCE
The debut of Tesla's flying Roadster was a big spectacle, but key details are missing. **B9**

Press Secretary Ousted Faster Than You Can Say Scaramucci

By Philip Wegmann, Kara Voght and Marianne LeVine

WASHINGTON—Shortly before 1 p.m. Friday, Katie Zacharia was seated behind her new desk in the West Wing, in a cramped office with only a handful of personal touches: a white orchid, a curling iron, a pair of heels tucked away on a shelf next to a cosmetic bag. The new White House press secretary was telling The Wall Street Journal about her plans for the role.

Then Jason Miller, a senior adviser to the president, knocked on her door. "JD wanted to chat with us real quick," Miller said, referring to the vice president.

As Zacharia left the room, President Trump walked to his new helipad, where he recalled a conversation he had with her earlier in the day: "I said, 'Is this for you Katie? Because honestly, you don't need this,' " he told reporters, adding of her decision to accept the role, "Honestly, if I were you, I'd reconsider."

Zacharia never returned—to the interview, or the job.

Her dismissal capped off a tumultuous five days as White House press secretary. Her halting performance at her first press conference earned scorn from across the political spectrum—as did her response to a reporter's question about where she had passed the bar exam. ("When I moved to China," she said, later asserting she misunderstood the question.) Then came reporting from the Journal that Zacharia had never passed the bar exam, despite previously referring to herself

Please turn to page A4

The Unsettling Mystery Of the Disappearing Barf Bag

* * *

Fliers prone to motion sickness can't always find one in their moment of need

By David Marcelis And Alison Sider

Danielle Booker's flight was approaching Denver when turbulence hit—and she realized she was in trouble.

There was no barf bag in her seat pocket. Or in the seat pocket of her seatmate. Or in her seatmate's seatmate's. The guy across the aisle also came up empty.

Booker had few options left.

Heave-ho

The ongoing turbulence meant a bathroom dash was out of the question, and flight attendants were in no position to help. She scrambled to find something, anything. "I thought I was gonna have to barf in my purse," she said.

She was resigned to the idea when she stumbled on an airport convenience-store bag. "I was able to dump everything out of that bag at the last second,

Please turn to page A2

In a Film About Elizabeth Holmes, Her Partner Delivers the Star Turn

By Esther Zuckerman And Sara Ashley O'Brien

This article contains spoilers about the movie "You Can See Everything," now in theaters.

There's a moment in the new documentary about Elizabeth Holmes where the spotlight shifts dramatically.

It's about a month before Holmes begins her prison sentence, and the disgraced Theranos CEO is the picture of domestic bliss, lightly beating a bowl of eggs in the kitchen of a rental home.

Suddenly her partner, Billy Evans, wrests the bowl from her hands. He begins whisking

Please turn to page A5

PHILIP PACHECO/GETTY IMAGES

Billy Evans was frequently seen accompanying Elizabeth Holmes to and from the court during her monthslong trial.

"All the News That's Fit to Print"

The New York Times

THE WEATHER
Today, windy, cooler temperatures, clouds giving way to sun, gusty winds, high 55. **Tonight,** clear, chilly, low 41. **Tomorrow,** Sunny, high 58. Weather map appears on Page B12.

VOL. CLXXVI .... No. 61,040 © 2026 The New York Times Company SATURDAY, OCTOBER 17, 2026 Prices in Canada may be higher $4.00

Trump Fires Press Officer After 5 Days

An Apparent Falsehood Raised Eyebrows

This article is by ***Shawn McCreesh, Tyler Pager*** *and* ***Hamed Aleaziz.***

President Trump's new press secretary, Katie Zacharia, was forced out of her role Friday after five days on the job, a rare reversal by the White House that capped a week of upheaval.

Katie Zacharia

Ms. Zacharia, who had gained Mr. Trump's attention as a conservative commentator, had gotten off to a shaky start with her first and only press briefing on Tuesday. She largely read off a script and ended questioning after just five and a half minutes. That was followed by an onslaught of headlines about whether she had misrepresented herself as a lawyer — the president called her "an attorney" — despite failing her bar exam.

Subsequent interviews she gave in the media, in which she tried to defend herself by pointing out how unprepared she had been to go before the Washington press corps, also went poorly.

Finally, after days of unrelenting press coverage, the Trump administration decided on Friday afternoon to do something it almost never does: It folded.

Mr. Trump was walking across the South Lawn to depart for a midterm rally in Georgia when he stopped to talk to reporters, telling them how he'd just encouraged his press secretary to "reconsider" her new job.

"Honestly, if I were you, I'd reconsider," he told the reporters, recounting his conversation with her. "Katie, do you need this? I don't think you need this."

Continued on Page A18

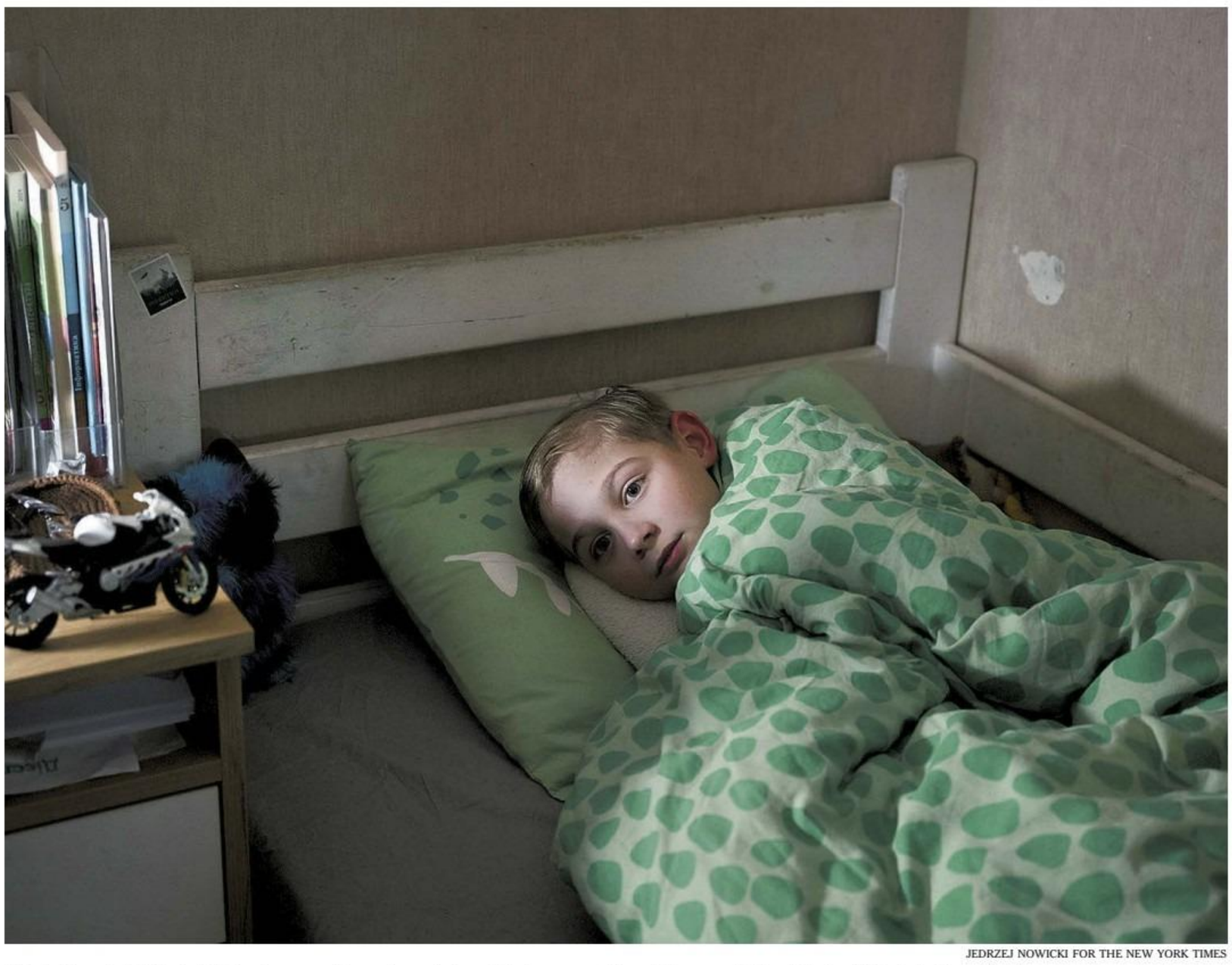

JEDRZEJ NOWICKI FOR THE NEW YORK TIMES

Mark Horskyi, 10, in his bedroom after a day of air raid sirens and bombings, said he thinks, "God, help us," after every explosion.

A New Kind of Battlefield: Life in Kyiv

Danger in Daily Tasks as Russian Strikes Aim to Make City Unlivable

This article is by ***Kim Barker, Maria Varenikova*** *and* ***Oleksandra Mykolyshyn.***

KYIV, Ukraine — The air-raid alarm went off at 3:11 a.m. but offered little warning. Within three minutes, the missiles started to hit, almost 10 teeth-rattling booms that jolted Nikita Horskyi and Alona Horska awake.

The couple launched into what has become a familiar ritual in recent weeks. Mr. Horskyi scooped up their two children. Ms. Horska assembled makeshift beds in the hallway. Their 16-story apartment building has no shelter, and they knew that two walls offered more protection than the exterior wall alone.

Mark, their 10-year-old, thought, "God, help us," as he said he does after every explosion. He hugged his stuffed goose and curled up in the hallway on a thin mat and a pillow resembling a smiling green monster. Arina, 5, lay down on a blowup bed with sheets of pastel bunnies and hedgehogs.

The family fell back asleep, accustomed to this particular nightmare, until the next missiles hit, two of them nearby, including one that killed a pair of security guards. Mark woke to the sound of glass shattering outside. He fell asleep for a bit longer, then he and his sister got up for school. Soon the jet-powered drones would arrive.

"Of course, it affects my mental state and my nerves," Mark said. "I have to come up with things to calm myself down."

This is the story of the Ukrainian capital, Kyiv, on a recent day, and how life here has deteriorated. The Russian missiles come more often, not just at night but all day.

Continued on Page A9

BUDGET FOR U.S. NEARS A DEFICIT OF $2 TRILLION

WIDEST GAP SINCE 2021

Deep Concern in Market About the Debt and Rising Inflation

By ALAN RAPPEPORT

WASHINGTON — The United States budget deficit approached $2 trillion in the 2026 fiscal year, its highest level since the pandemic, as spending on the military, safety net programs and interest on the debt dwarfed the Trump administration's cost cuts, Treasury Department figures showed on Friday.

The widening gap between what the government spends and what it collects in taxes and other revenue comes at a critical moment. Investors are nervous about America's surging debt load, along with stubborn inflation, and have driven up borrowing costs. Treasury bond yields, which influence interest rates for mortgages, credit cards and auto loans, hit their highest levels in two decades earlier this month before easing.

Those higher borrowing costs come as many Americans, already feeling beleaguered by the cost of living, head to the polls for an election that will determine whether Republicans retain control of Congress. While the deficit has been driven up by spending and tax decisions by both political parties, President Trump and Republicans added to the shortfall with an expensive tax cut package in 2025. Mr. Trump, who had promised to curb federal spending, has instead seen it rise on his watch.

The rising deficit, which increased to $1.99 trillion this fiscal year from $1.78 trillion in 2025, is notable because it comes at a time when the economy is growing steadily. The last time the deficit

Continued on Page A18

The Private Eye Alleged to Hack Climate Efforts

By KAREN ZRAICK and GABBY SOBELMAN

For decades, an Israeli private investigator named Amit Forlit has operated on the edges of international intrigue while rubbing elbows with powerful figures.

Mr. Forlit claims to have served in Shin Bet, Israel's internal security agency. He dated a prominent Israeli businesswoman and social-media figure who photographed him at exclusive parties. And he may or may not have inspired a hacker-for-hire character in a 2022 novel about murky financial shenanigans involving Argentine debt.

These were mostly bit parts in other people's dramas. Until now.

Today Mr. Forlit, wearing an ankle monitor while remaining in the New York City area, awaits trial in a globe-spanning hacking case where he is the central character. Prosecutors with the Justice Department have charged him with overseeing an operation that aimed to discredit American environmentalists, allegedly on behalf of a huge oil company. He has pleaded not guilty.

Mr. Forlit could face decades in prison.

The charges, filed in the U.S. District Court for the Southern District of New York, allege a "sprawling criminal enterprise" in which Mr. Forlit and his associates hired hackers in India to gain unauthorized access to the envi-

Continued on Page A7

JORDAN GALE FOR THE NEW YORK TIMES

Silver Rail Elementary School on Friday in Bend, Ore., a day after an attack by a former student.

Armed Parent and a Teacher Ended a Rampage

Oregon Shooting Could Have Been Deadlier

This article is by ***Anna Griffin, Chelsia Rose Marcius*** *and* ***Michael Levenson.***

BEND, Ore. — The police in Oregon on Friday detailed the heroic actions that prevented a school shooting from becoming even deadlier, saying that a teacher had tried to wrestle the attacker's shotgun away before another adult fatally shot him.

Three children, ages 5, 8 and 11, and a 25-year-old teacher were killed in the rampage at Silver Rail Elementary School in Bend, Ore., on Thursday. A 7-year-old and a 54-year-old teacher were critically injured.

The police said the attack had been carried out by a 16-year-old former student at the school who was armed with a 12-gauge pump-action shotgun.

They said he had blasted open locks on a side door at the school and had gone to a special education classroom, where he fired at least 15 rounds.

A teacher in the classroom threw her cellphone at the shooter, tackled him and tried to wrestle his shotgun from him, the police said.

"She was not injured in that incident," Mike Krantz, the Bend police chief, said at a news conference on Friday. "But she almost

Continued on Page A19

What Maine Rivals for Senate Share: Roots in the Wilderness

By ESMÉ E. DEPREZ and JENNA RUSSELL

AROOSTOOK COUNTY, Maine — The story of northern Maine is the story of rural America: Fewer jobs, a declining population and a deeply ingrained feeling of being forgotten, or looked down upon, by the liberal population centers calling the shots.

That sense of alienation helped fuel the rise of President Trump. It has also shaped the critical U.S. Senate contest in Maine, where both candidates — Senator Susan Collins, the Republican incumbent, and Troy Jackson, the Democratic challenger — grew up in Aroostook County, a vast wilderness bordered by Canada on three sides and defined by its geographic isolation.

Each candidate refers often to their roots in "The County," as Mainers know it. During their final debate on Thursday night, responding to a pointed question from Mr. Jackson about her respect for working-class voters, Ms. Collins again noted her Aroostook County roots and her first job there picking potatoes.

Ms. Collins, 73, first won her seat in 1996. By now, almost everyone in Maine knows that she helped out in the fields during harvest breaks from school in Caribou, where her ancestors founded a lumber business in 1844.

But it is Mr. Jackson, a fifth-generation logger who grew up poor in the remote St. John Valley, who is trying to ride the populist wave

SOPHIE PARK FOR THE NEW YORK TIMES

The landscape of Aroostook County, Maine, ranges from dense woods to potato fields.

that first lifted Mr. Trump.

Mr. Jackson, 58, a longtime state lawmaker, has credited his hardscrabble upbringing in Aroostook for giving him a keen awareness of economic disparities, a suspicion of corporate power and a drive to deliver more affordable housing and health care in a state where incomes lag behind the rest of New England.

He has described himself as "somebody with grease on their hands" who "talks funny, didn't go to the right school." To powerful people, "that is what we are — nobodies," he has said.

Ms. Collins has won her home county decisively in all five of her previous elections. But to some

Continued on Page A16

NATIONAL A12-19, 22

Young Voters Leave Trump
In 2024, young voters turned away from Democrats. They are swinging back in the midterms. PAGE A12

Stumping in Michigan
Representative Alexandria Ocasio-Cortez joined Dr. Abdul El-Sayed in a key Senate race. PAGE A13

INTERNATIONAL A4-11

Settlers Attack Palestinians
In the latest surge of violence, Israelis targeted a group in the West Bank during the olive harvest, a cultural touchstone and economic lifeline. PAGE A6

Albanian Protests Turn Violent
Anger over the cost of living and corruption spurred demands that the prime minister resign. PAGE A11

BUSINESS B1-5

A Chat With Rogue A.I. Bots
Researchers made contact with agents from China they found trying to bypass security controls on websites. PAGE B4

SPORTS B6-9

Milwaukee's New Folk Heroes
After a 44-year World Series drought, a new crew of characters for the Brewers has a chance to prove, at last, that it can win a championship. PAGE B8

OBITUARIES B10-11

Evangelist Who Came Clean
An ordained minister at 4, Marjoe Gortner went on to star in a documentary that revealed the flimflammery of his former profession. He was 82. PAGE B10

TRAVEL C7-8

Harvest Season on the Road
Five hours northwest of New York City is a region of 9,000 square miles with 11 glacial lakes, rolling farmland and countless waterfalls. PAGE C8

OPINION A20-21

The Editorial Board PAGE A20

ARTS C1-6

Building Her Own Big Tent
The Colombian musical star Karol G has become adept at mixing the sounds of her home country with a broader palette of Latin music. PAGE C1

0 354613 9

The Washington Post

Prices may vary in areas outside metropolitan Washington.

RE V1 V2 V3 V4

Partly cloudy 57/41 • Tomorrow: Sunny 62/42

Democracy Dies in Darkness

SATURDAY, OCTOBER 17, 2026 · $4

AMMAR AWAD/REUTERS

Above, Israeli settlers stand by a fire Friday amid clashes with Palestinians in Abu Falah near Ramallah in the Israeli-occupied West Bank. Below, Washington Post photographer Heidi Levine lies on a gurney in the emergency room of a hospital in Ramallah.

Israeli settlers attack Post photographer

During assault against Palestinian villagers gathering olive harvest

BY SUHEIR HASHIMEH AND STEVE HENDRIX

AHMAD GHARABLI/AFP/GETTY IMAGES

ABU FALAH, WEST BANK — Dozens of masked Israeli settlers attacked Palestinian villagers trying to gather their autumn olive harvest on Friday, setting groves on fire and slinging rocks in a coordinated assault that fits a pattern of accelerating settler violence across the occupied West Bank.

They also attacked Heidi Levine, a veteran photographer for The Washington Post. Levine, wearing a protective vest clearly marked "PRESS" on front and back, was knocked to the ground, kicked repeatedly and stripped of her cameras and phone.

She was treated at hospitals in Ramallah and Israel for lacerations across her body, a broken rib and four broken vertebrae. She will need surgery on one hand after a finger was ripped open, exposing bone.

People who were at the scene described a mass-coordinated attack in which dozens of men in black came down from a hilltop settlement near the village of Abu Falah, northeast of Ramallah, where Palestinian families were picking their olives. Video of the incident corroborate the witness accounts.

The settlers hurled stones with slings and set the groves on fire, chasing a group of journalists about 80 yards from the scene.

Levine described being overtaken by a group of attackers, hit and knocked to the ground. A video taken by another journalist shows her being struck repeatedly while she is on the ground.

"They just kept kicking me

SEE **WEST BANK** ON **A13**

Zacharia out as press secretary after 5 days in job

WAS PICKED AFTER MINIMAL VETTING

Saga over her credentials quickly overshadowed her

BY MICHAEL BIRNBAUM AND NATALIE ALLISON

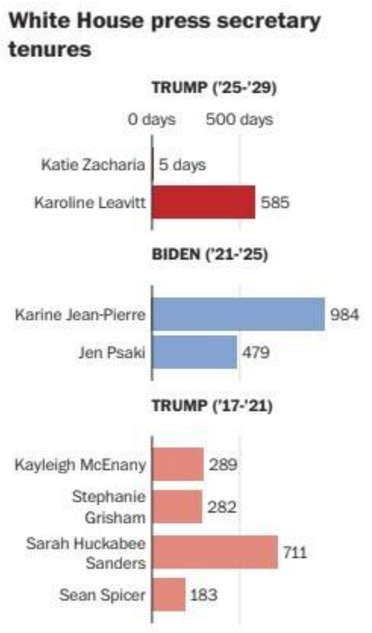

Anthony Scaramucci served as White House communications director for 10 days in the first Trump administration.

ERIC LAU / THE WASHINGTON POST

The new White House press secretary, Katie Zacharia, is out of her role just five days into the job, two White House officials said Friday — ending a brief tenure that began amid West Wing infighting and voter discontent with Republicans, with midterm elections just weeks away.

The departure Friday was confirmed minutes after President Donald Trump said publicly that she should think about leaving, voicing support for her as a person but skepticism that she was right for the role.

"Maybe it's not for her," Trump told reporters outside the White House.

Her departure marked a rare and speedy retreat from a presidential appointment after a rough start to one of the high-

SEE **ZACHARIA** ON **A8**

Power struggle erupts in Trump White House

Top personnel jockey for position as expected midterm losses loom

BY NANCY COOK, NATALIE ALLISON, ISAAC ARNSDORF AND KATHERINE DOYLE

White House aides, who have kept clashes muted during President Donald Trump's second term, have begun jostling more openly for power as they brace for widespread midterm election losses and internal upheaval, according to interviews with 20 staffers, advisers and people close to the president.

The interviews, most of which were conducted on the condition of anonymity to discuss sensitive personnel machinations, paint a picture of infighting that has started to resemble the pitched battles of Trump's first term.

Believing that Chief of Staff Susie Wiles might step down after the election, a handful of

SEE **WHITE HOUSE** ON **A4**

2019 probe of Omar by Trump officials didn't find citizenship issues

BY TED HESSON, JEREMY ROEBUCK, PERRY STEIN AND SALVADOR RIZZO

Seven years ago, a political appointee in the first Trump administration approached U.S. immigration authorities with a request that alarmed career staffers: Scrub the immigration records of Rep. Ilhan Omar, then a newly elected Democratic lawmaker from Minnesota, for evidence of fraud.

That 2019 demand, detailed by three former immigration officials, struck staffers at the time as a highly unusual effort to wield federal power to dig up compromising material on a sitting member of Congress who was a prominent critic of President Donald Trump.

The request sparked a swift review examining Omar's history, her family's past as Somali refugees resettled in the United States and rumors that had circulated for years in conservative media over her marriage.

Homeland Security Investigations — the investigative arm of U.S. Immigration and Customs Enforcement — ultimately determined there was insufficient evidence of wrongdoing, one of the former officials said. The idea of pursuing a full investigation was eventually abandoned.

Now, though, with Trump back in the White House and his administration using federal power to take aim at perceived enemies, Omar has once again found herself in federal crosshairs. She is now facing an inquiry over some of the same allegations investigators previously deemed not worth pursuing.

The current effort — which burst into public view Monday as federal agents descended upon Omar's D.C. home — is focused on whether she or her father lied on paperwork they submitted to obtain legal status and eventual citizenship after arriving in the U.S. in the 1990s.

Investigators are reexamining questions about Omar's birth date and her late father's past military history in Somalia, which had passed scrutiny during the 2019 review. Depending on their findings, the administration could seek to charge Omar with a crime or move to challenge her status in the country.

But such a step would be a sharp reversal of the earlier review, which found no issue with

SEE **OMAR** ON **A5**

CODY RHEAULT/FOR THE WASHINGTON POST

Locals mourn at a memorial at Silver Rail Elementary School in Bend Oregon on Friday.

Teacher, father saved lives in Ore., police say

BY LISA REIN, TODD WALLACK, ANNIE GOWEN AND MAEGAN VAZQUEZ

16-year-old fired into special-ed class, killing 3 children and a teacher

BEND, ORE. — Two heroes — a teacher who wrestled a teen shooter and an alert father who fatally shot the boy — likely prevented more deaths in the elementary school shooting Thursday that took four lives, Bend police said Friday.

Bend Police Chief Michael Krantz said Friday that a former special needs student at the school, Griffin J. John II, 16, shot his way through security doors with a pump-action shotgun at Silver Rail Elementary School shortly before 1 p.m. on Thursday. He then entered a special-education classroom and killed three children and a teacher while injuring two others, according to Krantz.

A female teacher tackled him.

SEE **SHOOTING** ON **A6**

Preservation donor wanted East Wing's destruction

BY DAN DIAMOND

When Vance Patterson learned last spring that President Donald Trump wanted to build a White House ballroom, he turned to the White House Historical Association to offer his help — $2.5 million to pay to demolish the East Wing and preserve its contents.

The nonprofit, founded by first lady Jacqueline Kennedy to help preserve and share the White House's history, had recruited Patterson, a businessman and former GOP congressional candidate, as a high-net-worth donor, he said in an interview last week. Now Patterson saw an opportunity: help Trump tear down the White House's existing East Wing to build a new ballroom.

"We wanted to participate, so they came up with a proposal that turned out to be $2.5 million to do the demolition and preserve everything that was in there," Patterson said. By September 2025, he had settled on terms with the association, which set up detailed 3D photographs of the East Wing and helped arrange a White House tour for Patterson and his wife.

"We wanted to get our pic-

SEE **NONPROFIT** ON **A10**

IN THE NEWS

GOP leadership Behind closed doors, many Republicans say the House is likely lost. Three figures have emerged as probable minority leader candidates. **A9**

Trump in Georgia The trip is complicated for the GOP gubernatorial nominee, who touts his independence from the president. **A7**

THE NATION

Takeaways from the Alaska Senate debate between Mary Peltola and Dan Sullivan. A7

High school athletes in Idaho sent violent group texts citing the Cornell case, images show. A4

THE WORLD

As bear attacks rise, Japan turns to AI, robots and pepper-spraying drones. A12

With no food deliveries since May, starving residents flee Russian-occupied Oleshky. A18

THE ECONOMY

Inside the Democratic Party, a belief is spreading that a winning agenda for 2028 must tackle Americans' deep worries about AI and the economy. A14

Record-high debt payments are adding huge costs to some household budgets. A15

STYLE

A filmmaker spent years in an Elon Musk rabbit hole to make a documentary. Conclusion? "Sociopathic." B1

SPORTS

When Maryland hosts Rutgers, two coaches will meet as their teams spiral toward another disappointing season. B7

THE REGION

D.C. residents share their memories as the "iconic" Malcolm X Park, officially known as Meridian Hill Park, turns 90. B13

Water began flowing back into the Reflecting Pool over the weekend, but observers noticed it has since receded. B13

BUSINESS NEWS.....A14
COMICS.....B4
OBITUARIES.....B16
OPINION PAGES.....A16
TELEVISION.....B6
WORLD NEWS.....A12

CONTENT © 2026 The Washington Post

Year 149, No. 54737

Los Angeles Times

$3.66 DESIGNATED AREAS HIGHER © 2026 SATURDAY, OCTOBER 17, 2026 latimes.com

SANDY HUFFAKER For The Times

THE NORTE fire ignited Friday in south Orange County. Crews fight a house fire in San Juan Capistrano.

FIRES RAGE ON MULTIPLE FRONTS IN SOCAL

The Norte blaze in O.C. burns homes, leads to evacuations. Interstate 5 shuts down.

BY CLARA HARTER, RICHARD WINTON, RUBEN VIVES AND HANNAH FRY

Fierce Santa Ana winds caused a chaotic afternoon as a fast-moving fire burned through multiple hillside homes in south Orange County while a nearby blaze in San Onofre shut down Interstate 5 for hours.

The hot smoky conditions forced residents in San Clemente and San Juan Capistrano to flee and created traffic gridlock from Orange County to Oceanside as the key north-south highway was impacted by multiple fires just miles apart.

The Norte fire ignited in bushy foothills near San Juan Capistrano and San Clemente around noon and quickly grew to 465 acres, according to the Orange County Fire Authority. Six homes were damaged in a hillside enclave of multimillion-dollar properties near Via La Mirada, as officials urged residents to heed evacuation orders and head to local evacuation shelters.

Linda Verraster was on the deck behind her home in San Clemente, just south of the evacuation zone, on Friday afternoon, watching for signs it might be time to leave.

Temperatures in the area were in the mid-90s and winds howled with gusts up to 35 mph, a less-than-ideal situation for firefighters.

Verraster had already filled her cars with gas and began preparing what she

[See **Fires,** A9]

LAPD chief's tenure divides Bass, Raman

A clash over the handling of police, protesters

BY LIBOR JANY

In the race to become L.A.'s next mayor, the city's top cop — LAPD Chief Jim McDonnell — has become a lightning rod for debate.

The two candidates — incumbent Karen Bass and City Councilmember Nithya Raman — have staked out differing positions on how the Los Angeles Police Department has performed under McDonnell.

Raman has vowed to replace McDonnell, saying he has not "met the moment" given the department's response to federal immigration raids. Bass has publicly backed the chief she hired two years ago, saying the LAPD could be thrown into disarray if McDonnell is removed before the 2028 Olympic Games.

Raman's potential ouster of McDonnell and desire to push reforms on the LAPD has pitted her against the Los Angeles Police Protective League, the powerful union for rank-and-file officers that campaigned against Bass during her first election but is now backing her. The union has poured millions of dollars into attack ads against Raman, who has said she declined contributions from the organization in the past.

In an op-ed published in the Protective League's monthly magazine earlier this year, union president Richard Mendoza called the Democratic Socialists of America, which has endorsed Raman, an "imminent threat to our members."

Last week, Raman faced criticism for an Instagram video in which she appeared to slam McDonnell and the mayor, saying at one point, "only you can stop fascist liars." She later denied that she was referring to Bass or McDonnell, saying her remarks were improperly edited — and that she had the video pulled.

The Raman campaign did not respond to numerous requests for an interview about her vision for the LAPD.

Raman, a Harvard-educated urban planner, has sought to burnish her credentials as a political outsider by publicly calling for a

[See **Chief,** A7]

Israeli settlers attack West Bank villages

Violence against Palestinians has spiked in weeks ahead of election

BY SAM METZ AND LEO CORREA

LEO CORREA Associated Press

ISRAELI soldiers stand beside a wounded Palestinian man after they shot him in the leg on Friday.

Israeli settlers attacked Palestinian villages across the occupied West Bank on Friday, setting fire to cars and trees and beating residents and a foreign journalist, in the latest violence to disrupt the territory's annual olive harvest this month.

Local officials and the Palestine Red Crescent Society reported attacks in at least eight villages in the northern West Bank, where most of the olive groves are concentrated and tens of thousands of Palestinian families depend on them for income.

Settler violence against Palestinians has soared this year and spiked further in the weeks leading up to Israel's election on Oct. 27. The far-right government that has emboldened the settlers could soon be voted out of power — or win another term.

Israeli authorities have done little to stop the attacks, according to residents and rights groups, who say the military has aided, pro-

[See **West Bank,** A3]

Chaos engulfs Trump's team as vote nears

In the final stretch before midterms, the White House returns to a familiar disarray.

BY MICHAEL WILNER

WASHINGTON — President Trump bypassed his White House chief of staff last week in selecting Katie Zacharia as his press secretary and chief messenger, triggering days of scathing headlines about her credentials and abilities before her ignominious resignation on Friday.

Susie Wiles, that seniormost aide ostensibly in charge of the president's team, is facing his scrutiny over a different set of problems: widespread public anxiety over corruption in government under the Trump administration. The issue has surpassed the economy as the top concern of voters entering next month's election, according to a Fox News poll released this week.

Marco Rubio, the president's secretary of State and national security advisor, has been silent on Trump's decision to cut a deal with Moscow on diesel sales that could fuel Russia's war against Ukraine. The president's poll numbers have been below water across the board, but especially so on foreign policy, where over two-thirds of Americans disapprove of his job performance and support Kyiv's fight for freedom.

And on Thursday, the president was forced to reverse a course set out by Defense Secretary Pete Hegseth and the Pentagon to livestream the execution of a convicted mass shooter by firing squad.

In the final stretch of the 2026 midterms, nearly two weeks out from election day, a White House that has enjoyed relative stability over the last two years has returned to the state of disarray that characterized much of Trump's early political ca-

[See **Trump,** A7]

Press secretary already leaving

Katie Zacharia was scrutinized over her inaugural briefing and claim to be a lawyer. **NATION, A5**

DAMIAN DOVARGANES Associated Press

THE 2028 OLYMPICS' arts and culture program faces organizational and financial uncertainties.

LA28 questioned about its arts plan

At a state legislative hearing, critics express concerns about the Cultural Olympiad.

BY JANE HOROWITZ

With less than two years until the 2028 Olympic and Paralympic Games in Los Angeles, serious questions remain about funding and coordination for the Cultural Olympiad, the arts and culture program accompanying the Games.

The Cultural Olympiad is a measure of a host city's commitment to the creative arts and can have a lasting impact on a region's artistic legacy. The 2024 Olympics in Paris featured more than 2,500 projects over a period of three years. And while Los Angeles arts organizations and neighboring cities are already commissioning work and developing neighborhood celebrations, critics say a more formal and cohesive plan has failed to materialize.

At a legislative hearing Wednesday at the California Science Center, lawmakers pressed organizers for answers to a basic question: How much money will there be to support the Cultural Olympiad, and when will that money reach the artists and communities expected to bring it to life?

Former Los Angeles County Supervisor Zev Yaroslavsky, director of the Los Angeles Initiative at UCLA's Luskin School of Public Affairs, criticized the failure to mobilize cultural planning earlier. Los Angeles was awarded the Games in September 2017, giving it nearly 11 years to prepare.

"I'm not trying to point a finger here, but it just didn't happen," he said.

[See **LA28,** A14]

Voices **BILL PLASCHKE** COLUMNIST

Why Dodgers failed to three-peat

A stacked but ailing and aging roster came up short

The two World Series championship trophies royally entered Dodger Stadium in a blue convertible while being cradled by two October heroes.

The 2024 trophy was held by Freddie Freeman, whose grand slam toppled the New York Yankees.

The 2025 trophy was held by Miguel Rojas, whose home run stunned the Toronto Blue Jays.

On this bright afternoon late last March, the Dodgers' past shined and their future dazzled in a celebration that came with a promise.

It was elicited by an impromptu cheer by a pregame musician in a voice so loud, one could imagine it resonating until October.

"Three-peat!" shouted the man.

Yes, they were going for the three-peat, attempting to become the first team in National League history to win three consecutive championships.

And, yes, they had the stuff to do it, with a batting order led by the best player in baseball history and a pitching rotation led by a World Series MVP and the best reliever in baseball and the winningest manager in baseball and all the money and smarts in the world.

On opening day, as epitomized by Free-

[See **Plaschke,** A14]

MATHIEU LEWIS-ROLLAND Getty Images

A COMMUNITY GRIEVES

Mother says her son is the man who "heroically" stopped gunman in Thursday's attack at Silver Rail Elementary School, above, in Bend, Ore. **A6**

USC president faces hurdles

Beong-Soo Kim officially begins his tenure at a fraught time for the university. **CALIFORNIA, B1**

AI studios move into Culver City

Companies say they are drawn to the area by the legacy studios they hope their own work will rival. **BUSINESS, A10**

Weather

Heat; diminishing wind. L.A. Basin: 94/67. **B8**

7 85944 00200 5

FT Weekend

UK £5.40; Republic of Ireland €5.40

NATIONAL NEWSPAPER OF THE YEAR

SATURDAY 17 OCTOBER / SUNDAY 18 OCTOBER 2026

Apple braced for digital wallet fight

- Competition watchdog circles
- Pressure for rivals' access
- Threat to US group's dominance

LAITH AL-KHALAF AND SUZI RING

Apple is gearing up for a fight with the competition watchdog, which wants the iPhone maker to open up its digital wallet technology to rival payments providers — a move that would deal a blow to the dominance of its Apple Pay service.

The Competition and Markets Authority will next week argue Apple has unfair power over the "tap-to-pay" market, according to several people familiar with the matter. It will recommend changes to the iPhone operating system that would allow users to choose alternatives to Apple Pay when using the device's tap-to-pay feature.

The measures will form part of the CMA's conduct requirements on Apple after it handed the company so-called strategic market status in relation to its mobile platform under the UK's digital competition rules last year.

The regulator ran a consultation this summer after hearing complaints about Apple's grip on the market.

The CMA is designating companies with an outsized influence in digital sectors with strategic market status, which would force them to abide by certain rules. The designations last for five years with fines of up to 10 per cent of global turnover for breaching the rules.

Apple, which has already taken steps to open up its payment system following regulatory pressure in other markets, is likely to challenge the decision through the courts, according to two people briefed on the matter.

Apple did not respond to requests for comment. The CMA declined to comment.

Any move by the CMA to open up access to the iPhone's payment chip will be a coup for fintechs such as PayPal, Revolut and Monzo, as well as traditional banks that have long argued they are shut out of the tap-to-pay function in the UK because of Apple's rules.

Banks and fintechs have also complained about the 0.15 per cent cut that Apple takes on credit card charges made through Apple Pay.

Apple Pay has preferred access to the Near Field Communication chip in most markets, including the UK

In most markets, including the UK, Apple Pay enjoys preferred access to the Near Field Communication chip, which communicates with payment terminals in retailers.

Apple said restricting NFC chip access to its own wallet service protected users' security and helped fight fraud.

The CMA is likely to recommend that the UK moves towards a European-style system. Under the EU's Digital Markets Act, Apple has been forced to open up NFC access so that a host of other operators can build their own wallets, which users can choose as their default option.

Flying start
Tesla launches new Roadster

The sci-fi concept of flying cars has finally become reality after Elon Musk unveiled the latest Tesla Roadster.

In scenes more familiar to a *Back to the Future* film, the sports car flies vertically up in the air, hovers and even flies upside down.

The electric vehicle, which has been under development for a decade and will enter production in 2028, can accelerate to 60 miles per hour in less than a second with the help of SpaceX rocket thrusters and hit a top speed of 230mph.

Musk said the Roadster might not be "legal in all jurisdictions" but it would be "an actual car that's on the roads".

Rocket thrusters page 15

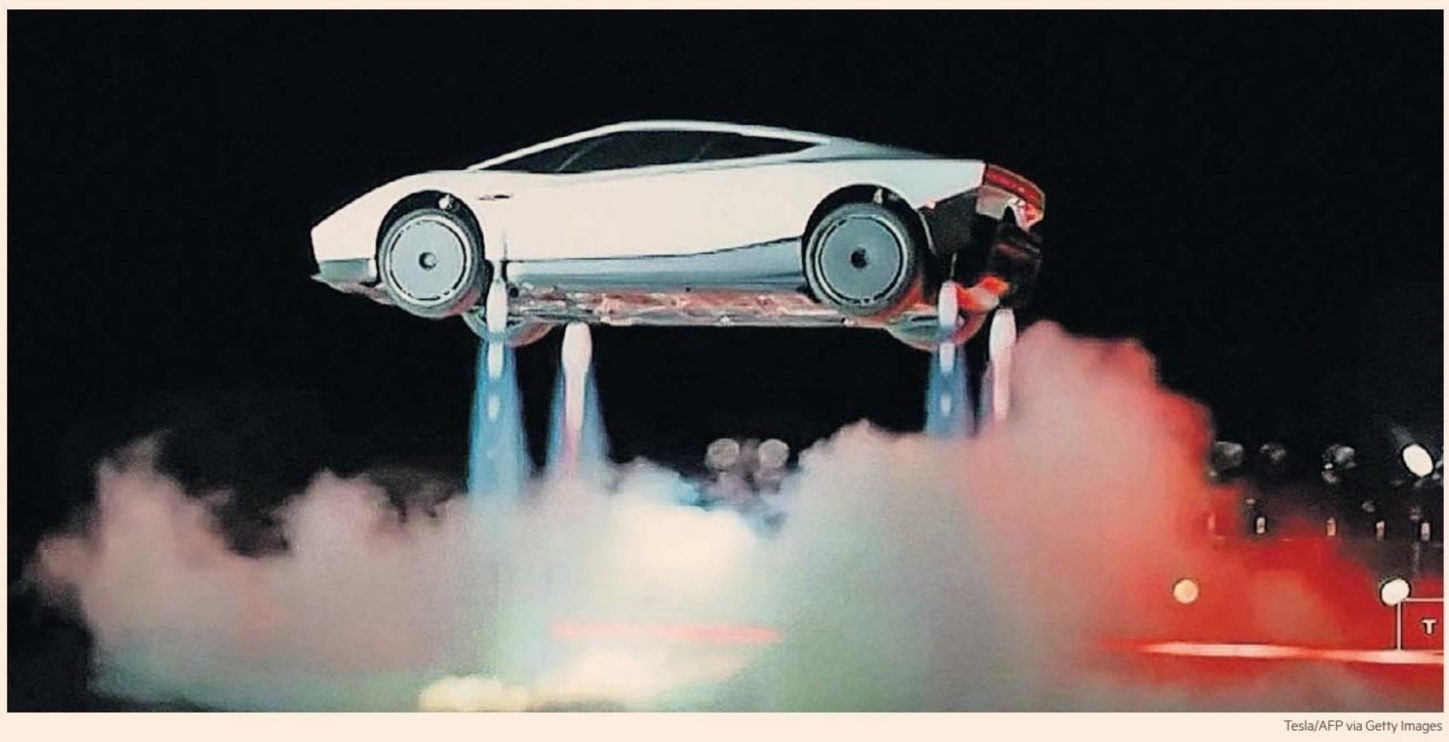

Tesla/AFP via Getty Images

Fight night
Maga's love affair with UFC
FT WEEKEND MAGAZINE

Dumb homes
Tech-free living
HOUSE & HOME

Gambling with World War III
Gideon Rachman
LIFE & ARTS

The High Atlas
Moroccan mountain hikes
TRAVEL

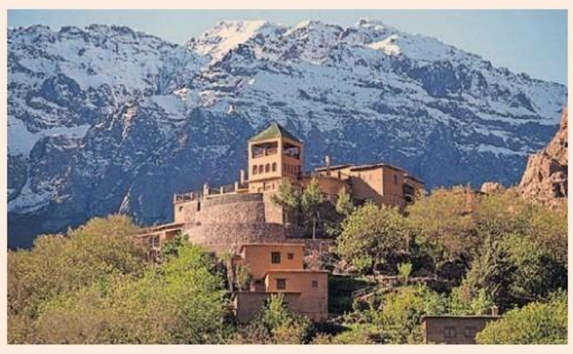

London 'super sewer' faces questions on water quality

There is no firm proof that London's £5bn 'super sewer' has significantly improved water quality in the Thames. Since opening two years ago it has diverted 22mn tonnes of sewage away from the central section of the river. Thames Water cites cuts in spills but admits it has not carried out bacterial testing. Tests by a local rowing club have found 'no clear and convincing improvement' in levels of E. coli, a bug that can cause severe illness.

Struggle ▸ PAGE 3

Reeves urged UBS to list in London as governments wooed harried Swiss bank

SIMON FOY AND GEORGE PARKER

The Labour government sought to persuade UBS to shift its headquarters and stock market listing to London in the event of the bank relocating out of Switzerland because of strict new capital rules.

Rachel Reeves pitched London as a potential new home in discussions with bank chair Colm Kelleher during her time as chancellor, according to people briefed on the talks.

The pair discussed the possibility of UBS moving its legal headquarters and listing to the UK if it were to redomicile, the people added, with the most recent meeting taking place this year.

The discussions illustrate how foreign governments have attempted to court Switzerland's biggest bank while it is mired in a protracted political battle over regulatory reforms in its home market. UBS's relocating to London would represent a major coup for the UK, with its valuation of SFr129bn (£118bn) making it the fourth-largest company in the FTSE 100, behind HSBC, Shell and AstraZeneca.

UBS already has a significant presence in the UK, where it employs about 8,000 people across investment banking, wealth management and asset management. The bank suffered a setback last month when Swiss lawmakers pressed ahead with strict new rules that the lender said would require it to hold about $16bn of additional capital, rejecting a compromise proposal.

While UBS has said that its goal is to continue operating out of Switzerland, Kelleher publicly acknowledged last month that the lender could reconsider its Swiss base if the regulatory clampdown proved too onerous. Two major shareholders have also called on the board to consider moving its headquarters, with US asset manager Artisan Partners saying in recent weeks that Switzerland was "no longer an attractive or desirable location" for UBS.

UBS's board has examined contingency plans in response to the capital reforms, including redomiciling, the FT has previously reported. But there is no indication it is actively planning to relocate to the UK or any other jurisdiction.

Many see the US as the most likely alternative given its lighter regulation and UBS's ambition to compete in wealth management with Wall Street rivals. Executives last year held talks with US officials about a potential move.

UBS and Reeves declined to comment. The Treasury did not respond to a request for comment.

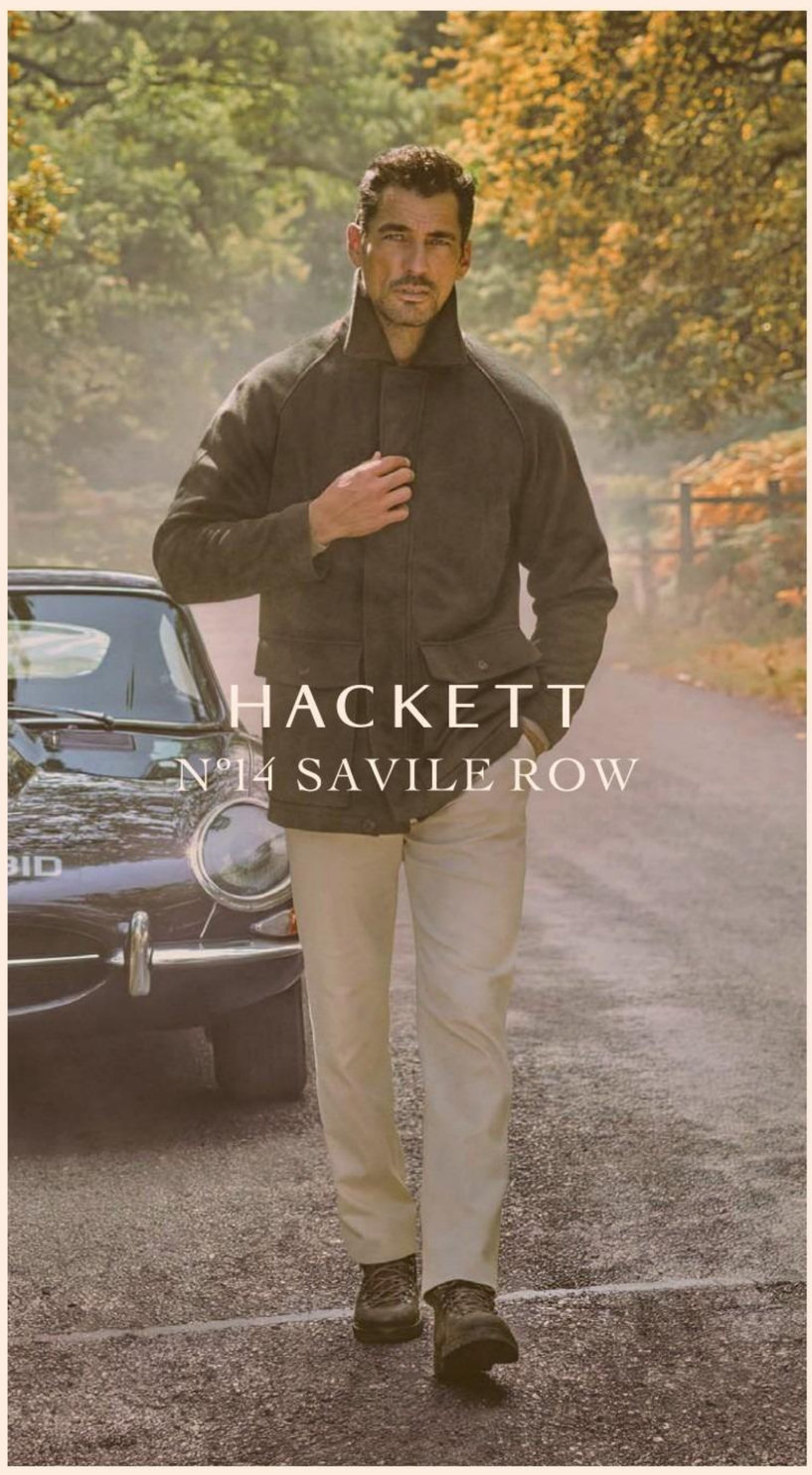

World Markets

STOCK MARKETS

	Oct 16	Prev	%chg
S&P 500	7687.91	7744.06	-0.73
Nasdaq Composite	26422.08	26713.03	-1.09
Dow Jones Ind	52075.76	52177.69	-0.20
Euro Stoxx 50	6204.23	6168.26	0.58
FTSEurofirst 300	2573.26	2555.66	0.69
FTSE 100	10881.90	10840.35	0.38
FTSE All-Share	5859.84	5837.10	0.39
CAC 40	7956.70	7934.70	0.28
Xetra Dax	25622.61	25382.62	0.95
Nikkei	65324.29	64425.95	1.39
Hang Seng	24186.83	24062.72	0.52
MSCI World	4931.50	4931.50	0.00
MSCI EM	1620.70	1645.10	-1.48
MSCI ACWI	1133.80	1135.80	-0.18

CURRENCIES

Pair	Oct 16	Prev	Pair	Oct 16	Prev
$/€	1.125	1.122	€/$	0.889	0.891
$/£	1.335	1.330	£/$	0.749	0.752
£/€	0.843	0.844	€/£	1.187	1.185
¥/$	157.930	157.835	¥/€	177.719	177.154
¥/£	210.884	209.873	£ Index	85.392	85.16
Sfr/€	0.926	0.928	Sfr/£	1.099	1.100

CRYPTO

	Oct 16	Prev	%chg
Bitcoin	81261.24	82328.41	-1.30
Ethereum	2428.66	2437.91	-0.38

COMMODITIES

	Oct 16	Prev	%chg
Oil WTI	98.50	97.97	0.54
Oil Brent $	106.89	106.06	0.78
Gold $	4168.38	4150.30	0.44

GOVERNMENT BONDS

Yield (%)	Oct 16	Prev	Chg
US 2 Yr	4.77	4.73	0.04
US 10 Yr	5.13	5.08	0.05
US 30 Yr	5.43	5.43	0.00
UK 2 Yr	4.87	4.72	0.15
UK 10 Yr	5.37	5.30	0.07
UK 30 Yr	5.84	5.84	0.00
JPN 2 Yr	1.91	1.84	0.07
JPN 10 Yr	2.94	2.88	0.06
JPN 30 Yr	4.04	4.01	0.03
GER 2 Yr	3.08	3.07	0.01
GER 10 Yr	3.41	3.40	0.01
GER 30 Yr	3.79	3.77	0.02

Prices are latest for edition
Data provided by ICE. www.ice.com

Subscribe In print and online

www.ft.com/subscribenow
Tel: 0800 028 1407

For the latest news go to www.ft.com

© THE FINANCIAL TIMES LTD 2026

No: 42,384 ★

Printed in London, Liverpool, Glasgow, Dublin, Frankfurt, Milan, Madrid, New York, Chicago, San Francisco, Tokyo, Hong Kong, Singapore, Seoul, Dubai

42>
9 770307 176661

UNIQUEMENT EN FRANCE MÉTROPOLITAINE, EN BELGIQUE ET AU LUXEMBOURG

MAGAZINE
LES COUPS DE THÉÂTRE D'ADÈLE YON

idées

« Olivier Cahn : « La garde à vue a changé de nature » »

Le Monde | WEEK-END

SAMEDI 17 OCTOBRE 2026 - 82E ANNÉE - N° 25442 - 5,70 € - FRANCE MÉTROPOLITAINE - WWW.LEMONDE.FR -

FONDATEUR : HUBERT BEUVE-MÉRY DIRECTEUR : JÉRÔME FENOGLIO

Le 17 octobre, une journée aux multiples inconnues

▸ Après un mois de mobilisation et de manifestations, les lycéens les plus engagés entendent participer à la journée d'action du 17 octobre

▸ Ces élèves espèrent maintenir la pression sur les autorités, alors que les vacances scolaires débutent et que l'exécutif oscille entre dialogue et fermeté

▸ La journée de samedi mélange des revendications hétéroclites autour de l'éducation, du pouvoir d'achat et du coût du carburant

▸ Les réseaux sociaux fourmillent d'appels à la mobilisation et à une « convergence des luttes », mais un grand flou persiste sur sa concrétisation

▸ A Besançon, « Le Monde » a rencontré une famille à la croisée des crises, déterminée à faire entendre sa voix

PAGES 8 À 10

RETOUR DANS UN NÉPAL DÉVASTÉ PAR LE « TSUNAMI DES MONTAGNES »

▸ Après la crue meurtrière du 26 août, dans la vallée de la Trishuli, beaucoup de ceux qui restent « souffrent de la culpabilité du survivant »

PAGE 13

Une tyrolienne installée sur la rivière Trishuli, à Bidur, dans le district de Nuwakot, au Népal, le 2 septembre. RAJESH KUMAR SINGH/AP.

Ukraine Zelensky défie Trump et frappe les raffineries russes

VOLODYMYR ZELENSKY a finalement choisi la confrontation. Jeudi 15 octobre, le président ukrainien a annoncé la reprise des frappes sur les installations énergétiques russes, malgré la trêve proclamée, dimanche, par son homologue américain – une pause que la Russie n'avait, elle, pas observée. Cette décision est une *« honte »*, a réagi Donald Trump, pour qui il est *« plus difficile de travailler avec Zelensky qu'avec Poutine »*. Par ailleurs, l'intensification du conflit en mer Noire met à l'épreuve les relations de la Turquie avec la Russie : bien que des navires liés à des armateurs turcs aient été touchés, Ankara refuse d'accuser ouvertement Moscou pour préserver ses intérêts.

PAGE 4

Automobile
Un accord franco-allemand pour protéger l'industrie en Europe

PAGE 17

Energie
L'UE divisée sur les mesures à adopter pour faire baisser les prix

PAGE 6

Etats-Unis
Au Kansas, la nouvelle fébrilité des républicains

Dans cet Etat acquis au Grand Old Party depuis des décennies, l'envolée des prix suscite une forme de malaise

PAGE 2

Chronique
« Notre salut », un grand film politique

Le film connaît un important succès et séduit l'ensemble de l'échiquier politique malgré son thème

PAGE 29

FIFA Infantino, la Trump Tower et des locaux à 4 millions de dollars

Infantino et Trump, à New York, le 19 juillet. DAVID RAMOS/GETTY IMAGES/AFP.

UN ESPACE de 450 mètres carrés, souvent vide, au 17e étage de la Trump Tower, à New York... Selon des documents dont *Le Monde* a pris connaissance, la Fédération internationale de football (FIFA) a consenti, en 2025, à verser à la société gestionnaire de la tour un loyer total de près de 4 millions de dollars sur sept ans et sept mois pour le bureau *« de représentation »* de l'instance, présidée par Gianni Infantino.

PAGE 19

RN
Le Pen réclame la démission de Ferrand

Le président du Conseil constitutionnel a rappelé les conditions de révision du texte de 1958, que la candidate d'extrême droite à l'Elysée entend modifier par référendum

PAGE 12

ÉDITORIAL

CONTRE-BUDGET DE LFI : UN PARI INCERTAIN

PAGE 29

Akante, Bonaldo, Bontempi, Calligaris, Cattelan, Kartell, Mobilier de France, Mobliberica... Les plus grandes marques au meilleur prix dans le plus grand espace tables et chaises à Paris.

EspaceTopper® 100 ans 1926 • 2026
Maison familiale depuis 1926

Paris 15 • 7J/7 • M° Charles Michels
63 rue de la Convention, 01 45 77 80 40
145-147 rue St-Charles, 01 45 75 02 81
Canapés, literie, mobilier :
nos adresses sur www.topper.fr

M 00146 - 1017 - F: 5,70 €

Allemagne 5,10 €, **Andorre** 4,50 €, **Autriche** 4,90 €, **Belgique** 6 €, **Espagne** 4,50 €, **Grèce** 4,40 €, **Guadeloupe-Martinique** 4,10 €, **Italie** 4,40 €, **Luxembourg** 6,10 €, **Maroc** 35 DH, **Pays-Bas** 4,90 €, **Portugal cont.** 4,40 €, **La Réunion** 4,10 €, **Sénégal** 2 600 F CFA, **Suisse** 4,90 CHF, **Tunisie** 8 DT

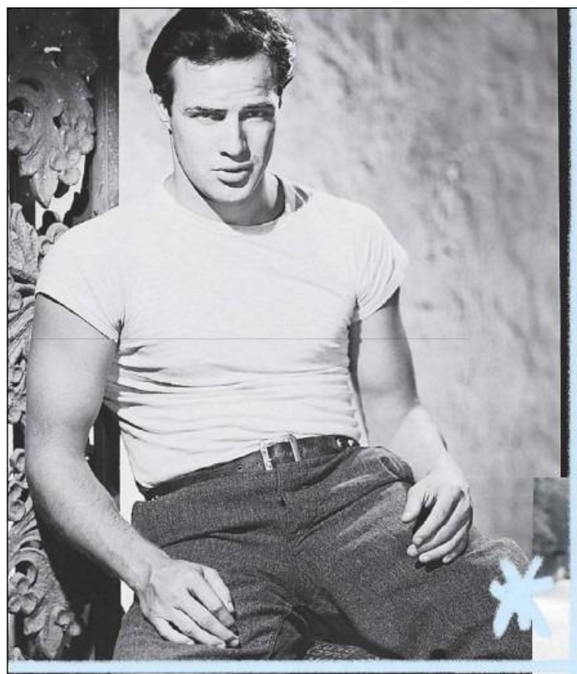

The photos that changed the way we see men

Saturday

A last blast of sun

Saturday

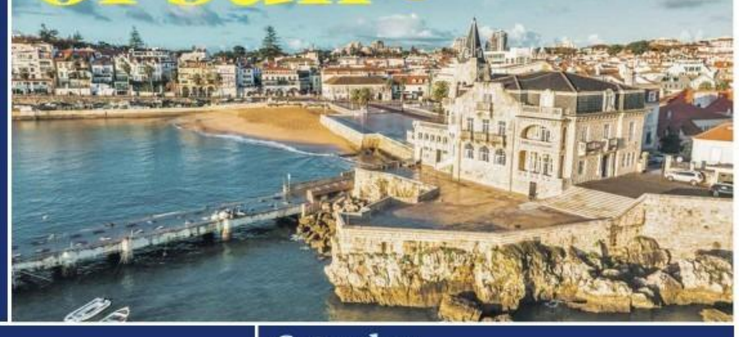

The Guardian

Saturday
17 October 2026
£4.50
From £2.40 for subscribers

Police force apologises to women 'abused by officers'

Vikram Dodd
Police and crime correspondent

A police force alleged to have promoted and protected male officers despite knowing they were accused of domestic abuse has formally apologised and paid compensation to nine women, the Guardian has learned.

The women allege they were subjected to abuse including rape, assault, threats and coercive control while in relationships with male officers from Devon and Cornwall police. Some of the officers served in positions protecting women from male violence, with one appointed after the claims were made.

The force denies the women's claims that it "covered up" the crimes, but has vowed to improve how it protects women from police-perpetrated domestic abuse.

The nine women, some of whom served in Devon and Cornwall police, say their claims were mocked or disbelieved, and investigations were bungled. Three of the women were arrested after accusations from their alleged abusers. One, a teacher, was cautioned, which was eventually erased from her criminal record.

One senior source who served in the leadership of the force told the Guardian: "At best it was bad investigations, at worst it was collusion with the attackers."

The women say at least four of the officers who abused them are still serving. The force refused to answer a question about this. Four of the women served in the force but have now left.

One of the male officers is accused of abusing and threatening his partner, then a serving police officer. The woman said: "I had my baby ... in my arms. My other child was screaming as he rained punches on any area of my body he could get at. He cornered me in a room and repeatedly kicked me as he stood over me. I was terrified and was begging him to stop."

It is alleged that the male officer was promoted 8

Autumn dishes

Feast

Burnham right to prioritise the damage of Brexit, says business chief

Page 11

New archive of AS Byatt's papers reveals novelist's workings

Page 3

Digger disaster

What an epic movie flop means for Tom Cruise

Spotlight

HENRY NICHOLLS/AFP/GETTY IMAGES

The dizzying rise of Fontaines DC

News

No results in the gym? Here's why

Saturday

42
9 770261 307965

4,00€ samedi 17 – dimanche 18 octobre 2026 LE FIGARO – N° 25 547 – www.lefigaro.fr – France métropolitaine uniquement

LE FIGARO

« Sans la liberté de blâmer, il n'est point d'éloge flatteur » Beaumarchais

ESPIONNAGE
CES PUISSANCES ÉTRANGÈRES QUI CHERCHENT À PILLER L'ÉCONOMIE FRANÇAISE PAGE 10

REPORTAGE
À SAINT-WANDRILLE, EN NORMANDIE, LA DERNIÈRE BRASSERIE MONASTIQUE PAGE 29

DROITE
Julien Aubert (LR) : « Il faut que Retailleau et Lisnard s'entendent » PAGE 5

PRÉSIDENTIELLE
Les candidats à l'Élysée puisent leurs modèles à l'étranger PAGE 6

FOOTBALL
Dix ans de Frank McCourt à l'OM, le récit d'un « immense gâchis » PAGE 13

AUTOMOBILE
Accord entre Paris et Berlin sur le « made in Europe » PAGE 20

RACHAT
Panzani passe sous pavillon portugais PAGE 22

GASTRONOMIE
Trois nouvelles adresses dans le Languedoc PAGE 28

CHAMPS LIBRES
• Quand le pape béatifiait les martyrs oubliés de la Révolution française
• Les tribunes de Bérénice Levet, d'Omar Youssef Souleimane et de Pierre Lellouche
• La chronique de Mathieu Bock-Côté
PAGES 15 À 17

M 00108 - 1017 - F: 4,00 €

FIGARO **OUI**
FIGARO **NON**

Réponses à la question de vendredi :
Mobilisation lycéenne : le syndicat Alliance a-t-il raison de porter plainte contre l'État pour mise en danger de la vie des policiers ?

OUI 85 %	NON 15 %

VOTANTS : 84216

Contestation sociale : croyez-vous à un retour des « gilets jaunes » ?

Téléchargez l'appli du Figaro pour voter

ABBAYE SAINT-WANDRILLE - A. NICHOLAS ORCHARD/HANS LUCAS VIA AFP

Lycées : le grand gâchis d'un mois de blocages et de casse

Alors qu'une nouvelle journée de mobilisation est prévue ce samedi aux côtés de « gilets jaunes » et des syndicats, le bilan humain et matériel du mouvement lycéen est considérable.

Des centaines de blessés parmi les manifestants, le corps enseignant et les forces de l'ordre, 8 000 gardes à vue, une facture des dégradations qui pourrait dépasser les 40 millions d'euros… Après un mois de blocages et de casse, le bilan humain et matériel du mouvement lycéen est lourd. Alors que l'incertitude plane sur l'avenir de la mobilisation après les vacances de la Toussaint, les élèves et leurs familles s'inquiètent des heures de cours perdues et du retard accumulé sur le programme. Ce samedi, des manifestations sont programmées un peu partout en France à l'appel d'anciennes figures des « gilets jaunes » et des syndicats. Les autorités craignent de nouvelles violences.

→ UN SAMEDI « TRÈS COMPLIQUÉ » AVEC LES CASSEURS DE L'ULTRAGAUCHE EN EMBUSCADE → INCENDIES, MOBILIER DÉTRUIT… LA LOURDE FACTURE DES DÉGRADATIONS → COMMENT MÉLENCHON ESPÈRE TIRER PROFIT D'UNE JONCTION DES COLÈRES → LES SYNDICATS EN ORDRE DISPERSÉ PAGES 2 À 4, 16 ET L'ÉDITORIAL

Céline Dion : ce n'est qu'un au revoir

La star québécoise donnera son dernier concert ce samedi sur la scène de la Plenitude Arena à Nanterre. La chanteuse était depuis deux mois à Paris, où son retour a suscité un engouement jamais vu. Elle y reviendra en mai pour dix nouvelles dates. PAGE 30

AURELIEN MORISSARD/AP

Face à Trump, les Européens font bloc derrière Zelensky

Une semaine après le lâchage de Donald Trump, lors de son accord sur le diesel avec Vladimir Poutine, Volodymyr Zelensky a trouvé du réconfort auprès de ses alliés européens, qui cherchent comment pallier les déficiences de l'allié américain dans le soutien militaire à l'Ukraine. Mais si l'Europe assume désormais la quasi-totalité du soutien financier, c'est essentiellement encore en achetant du matériel américain. Le défi est posé depuis deux ans ; la réponse se fait pressante. PAGES 8, 9 ET 16

ÉDITORIAL par Yves Thréard

Le jeu des démagogues

La fameuse convergence des luttes aura-t-elle lieu ? « Gilets jeunes », « gilets jaunes », révoltés de tout poil sont attendus, main dans la main, ce samedi dans la rue. Et beaucoup plus, si affinités. L'ultragauche et La France insoumise en rêvent. Faute d'imagination, elles ont le désordre pour seul projet politique. Les manifestations lycéennes en ont apporté la preuve. Qu'en retiendra-t-on, sinon les violences, effroyables, inadmissibles, pilotées ici et là pour la majorité d'entre elles ? Le bilan est catastrophique. Plus de 800 policiers ont été agressés, parfois sauvagement. Quelque 250 jeunes ont été blessés. Près de 150 proviseurs et personnels de l'Éducation nationale ont été tabassés – du jamais-vu. Des dizaines d'établissements scolaires, dont certains fraîchement rénovés, sont partis, partiellement ou totalement, en fumée.

À côté de la casse matérielle et physique, ce mois de rébellion a mis en évidence l'état de délabrement intellectuel de notre système éducatif. Et c'est surtout sur ce front que l'ampleur des dégâts est inquiétante. Pour autant qu'elles aient été audibles, nombre des revendications de ceux qui manifestaient – une minorité – laissent pantois. Ils se plaignent de classes surchargées, d'emplois du temps inadaptés à leur rythme, de trop de sélection… Bref, on leur en demanderait trop, alors qu'au fil des années on exige de moins en moins d'eux. Sous les lacrymos, telle est la réalité. L'élève est devenu roi, apprendre est presque assimilé à une contrainte, l'autorité n'existe plus, le bac est devenu un droit de l'homme, comme le souligne Alain Finkielkraut. Rien d'étonnant si, dans les classements internationaux, la France s'effondre. L'échec est flagrant. Pourtant, la dépense par élève du secondaire a augmenté de 70 % depuis 1980.

> Le désordre pour seul projet politique

Cette dépense sans compter, mais sans résultat, c'est l'histoire de notre pays. Le rythme de cette prodigalité s'est même accéléré ces dernières années, n'empêchant ni les crises, ni la déglingue de notre modèle social et de nos services publics, ni la dérive de notre agriculture, ni la colère, voire la haine, de beaucoup de Français. Cela n'a fait que le jeu des démagogues, prêts à tout pour allumer l'incendie. Quel gâchis ! ■

BnF Bibliothèque nationale de France

© Marie Hamel / BnF

Faites un don pour l'acquisition d'un **manuscrit unique d'Anne de France**
jusqu'au 31 décembre 2026

Bibliothèque nationale de France
Direction du Mécénat
Quai François-Mauriac, 75706 Paris cedex 13
01 53 79 46 60 ou **donateur@bnf.fr**
Don en ligne sur **bnf.fr** ou par chèque à l'ordre de **Agent comptable BnF**. Les dons donnent droit à une réduction fiscale de 66 %.

AND : 4,60 € – BEL : 4,10 € – CH : 5,00 CHF – D : 4,60 € – ESP : 4,60 € – GR : 4,10 € – LUX : 4,10 € – MAR : 37 DH – DOM : 5,10 € – PORT.CONT. : 4,10 € – TUN : 11,00 TND ISSN 0182.5852

Wiñazki
IDEAS AL PASO
El secuestro de la protesta. P.2

Roa
DEL EDITOR
Languidece la campaña por Malvinas. P.3

Bossi
ESCENARIO
Milei y el costo de la paciencia. P.16

Cantelmi
PANORAMA INTERNACIONAL
El miedo que vota en Brasil y en EE.UU. P.28

Clarín

Un toque de atención para la solución argentina de los problemas argentinos

Sábado 17 de octubre de 2026

BUENOS AIRES, ARGENTINA AÑO LXXXI Nº 29.058, **PRECIO: $ 6.400,00** EN C.A.B.A Y G.B.A. - RECARGO ENVÍO AL INTERIOR $ 800,00 - PRECIO DE LOS OPCIONALES, EN EL ÍNDICE DE LA PÁGINA 46.

Corrupción en la AFA: llegó a la Corte la causa de la mansión en Pilar

Está parada desde enero. El fiscal de Casación pide que la Corte resuelva.

El expediente de la casona con helipuerto y polideportivo atribuida a Pablo Toviggino está estancado desde que la tomó el juez federal de Campaña, Adrián González Charvay. Antes de él, la causa había entrado en una disputa en la que intervinieron 14 magistrados. En el caso se investiga de quién es la quinta de más de cien mil metros cuadrados, en la que se secuestraron 54 autos de colección. La propiedad pasó por manos de sociedades y personas vinculadas al tesorero de la AFA, Toviggino, que fue la mano derecha de Claudio Tapia. P.8

De sorpresa, Rubio llamó a Milei, apenas llegado desde Washington

No había sido anunciada la conversación entre el Presidente y el secretario de Estado de Donald Trump, que ocurrió cuando Milei acababa de volver de Estados Unidos. Esta semana viajarán al país dos funcionarios clave de la diplomacia estadounidense para avanzar en un plan de inversiones de empresas privadas de Estados Unidos en áreas que Washington considera estratégicas, como la minería. P.7

ANSA

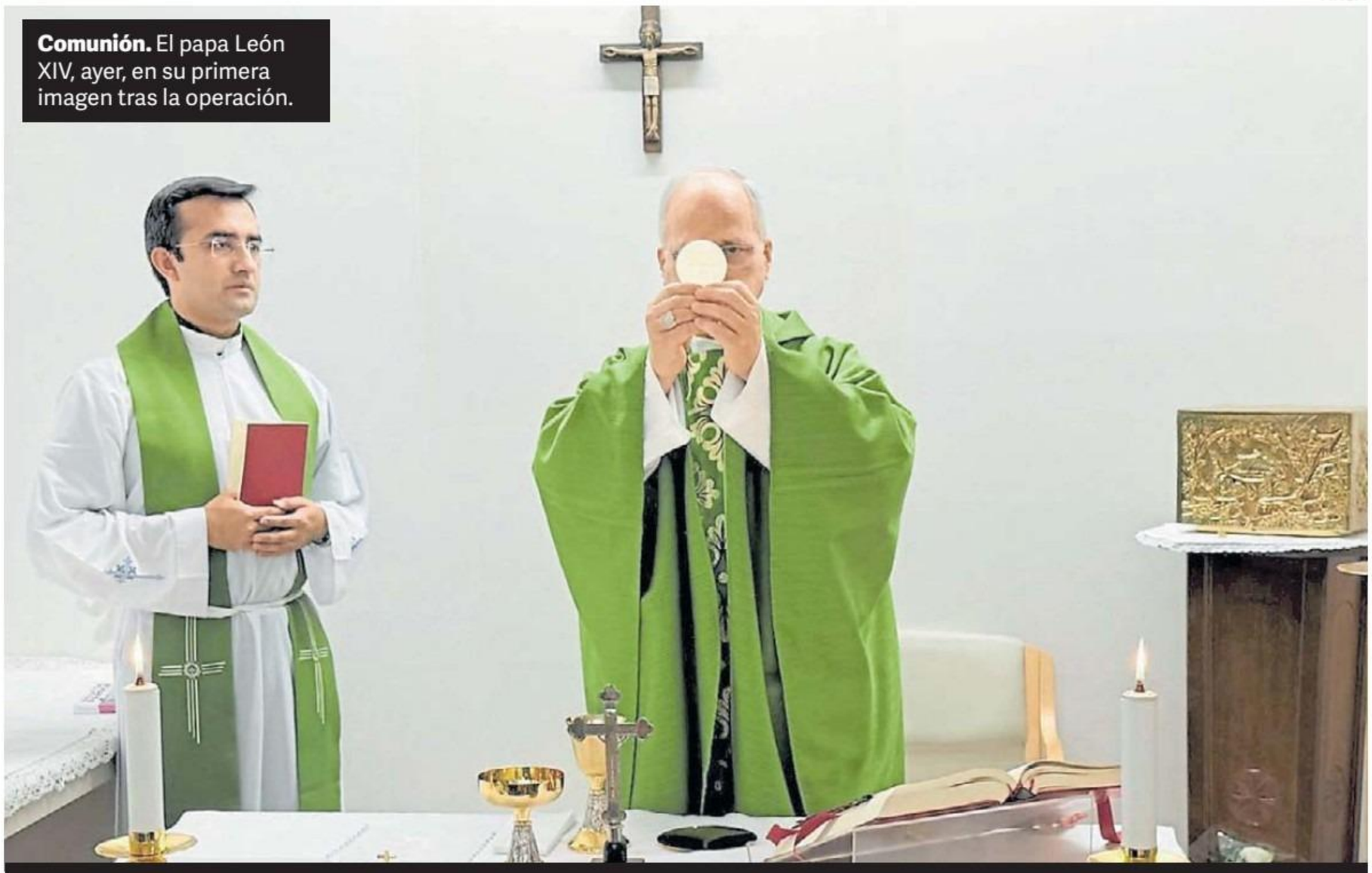

Comunión. El papa León XIV, ayer, en su primera imagen tras la operación.

El Papa volvió a dar misa y habló con Putin

En su primera actividad pública luego de que le extrajeran un tumor maligno de uno de sus pulmones, León XIV participó en una misa y el Vaticano informó que le reclamó al líder ruso que pare la guerra contra Ucrania. P.22

El Gobierno ahorró en 9 meses casi lo previsto para todo el año

De enero a septiembre de 2026, el Gobierno acumuló un superávit primario equivalente a 1,2% del PBI y un superávit financiero de 0,3% del Producto. Así, cuando todavía resta un trimestre, el Poder Ejecutivo quedó más cerca del objetivo fiscal trazado con el Fondo Monetario, del 1,4%. P.4

Tesla Roadster. Fue presentado el jueves.

El último invento de Elon Musk: un auto que puede volar

El empresario presentó en Texas un prototipo de vehículo deportivo que tiene propulsores de gas que le permiten elevarse durante trayectos cortos y también pegarse al camino. Dijo que se lanzará en 2028. P.33

El Niño: días locos, en los que sale el sol y llueve todo el tiempo

Los meteorólogos explican que el fenómeno de El Niño, que provocó lluvias persistentes en los últimos meses, se combina ahora con un centro de alta presión ubicado frente a las costas de Chubut que impulsa aire frío y húmedo desde el Sudeste hacia el continente. Hoy se espera una mínima de 7 grados con el cielo nublado, un clima desacostumbrado para octubre. P.30